

HOTĂRÂRE

Privind aprobarea documentației tehnico-economice pentru obiectivul de investiții
“Amenajare Parc Oraș Țicleni – Tunși”

Consiliul Local al orașului Țicleni, județul Gorj

Având în vedere:

- Proiectul de hotărâre inițiat de către Primarul Orașului Țicleni;
- Expunerea de motive la proiectul de hotărâre;
- Raportul compartimentelor de resort din cadrul aparatului de specialitate al Primarului Orașului Țicleni;
- Rapoartele de avizare ale comisiilor de specialitate ale Consiliului Local Țicleni;
- Prevederile art. 44 din Legea nr. 273/2006 privind finanțele publice locale, cu modificările și completările ulterioare;
- Prevederile art. 36 alin. 2 lit. b) și alin. 4 lit. d) din Legea nr. 215/2001 privind administrația publică locală, republicată, cu modificările și completările ulterioare;

În temeiul art. 45 din Legea nr. 215/2001 a administrației publice locale republicate, cu modificările și completările ulterioare,

HOTĂRĂȘTE:

Art. 1 - Se aprobă documentația tehnico-economică pentru obiectivul de investiții “Amenajare Parc Oraș Țicleni -Tunși”, întocmită de către SC PROEX VILA SRL TG-JIU, cu respectarea legislației în domeniu, în vigoare.

Art. 2 - Prezenta hotarare se comunica Instituției Prefectului Județului Gorj, Primarului Orașului Țicleni, biroului financiar-contabilitate, compartimentului achiziții publice și compartimentului urbanism-autorizări din cadrul aparatului de specialitate al Primarului Orașului Țicleni, se afișează la avizier și se publică pe site-ul www.primarieticleni.ro.

CONTRASEMNEAZĂ,
SECRETAR
Geică Dragoș



Adoptată în ședința Consiliului Local
din data de 28.08.2013 cu votul
a 10 consilieri, prezenți 14 din
totalul de 15 consilieri în funcție .

PREȘEDINTE DE ȘEDINȚĂ,
Consilier Local Coțescu Iulian



H O T Ă R Ă R E

privind aprobarea organigramei și a statutului de funcții pentru aparatul de specialitate al Primarului orașului Țicleni

Consiliul Local Țicleni, județul Gorj;

Având în vedere:

- Expunerea de motive și proiectul de hotărâre;
- Raportul compartimentului de specialitate;
- Rapoartele de avizare prezentate de comisiile de specialitate ale Consiliului Local Țicleni ;
- Avizul ANFP nr. 28597/2013 privind funcțiile publice din cadrul aparatului de specialitate al primarului și din cadrul serviciilor publice de interes local fără personalitate juridică ale Orașului Țicleni, județul Gorj;
- Prevederile Legii nr. 215/2001 privind administrația publică locală, republicată, cu modificările și completările ulterioare;
- Prevederile Legii nr. 188/ 1999 privind Statutul Funcționarilor Publici, (r2), cu modificările și completările ulterioare;
- Prevederile O.U.G. nr. 63/ 2010 pentru modificarea și completarea Legii nr. 273/ 2006 pentru finanțele publice locale, precum și pentru stabilirea unor măsuri financiare;
- Prevederile Legii nr. 284/ 2010, legea-cadru privind salarizarea unitară a personalului plătit din fonduri publice;
- Prevederile Legii nr. 53 /2003 –Codul Muncii, cu modificările și completările ulterioare
- Prevederile Ordonanței de Urgență nr. 77/2013-pentru stabilirea unor măsuri privind asigurarea funcționalității administrației publice locale, a numărului de posturi și reducerea cheltuielilor la instituțiile și autoritățile publice din subordinea , sub autoritatea sau în coordonarea Guvernului ori a ministerelor;
- Prevederile O.U.G. nr. 118/2006,privind înființarea organizarea și desfășurarea activității asezămintelor culturale;

În temeiul art. 36 alin. 3, lit. b) și art. 45 din Legea nr. 215/2001 privind administrația publică locală, republicată,cu modificările și completările ulterioare;

H O T Ă R Ă Ș T E :

Art. 1. Se aproba transformarea unui post funcție publică vacantă de consilier, clasa I grad profesional debutant, din cadrul Compartimentului Centru Cultural, în funcția contractuală de referent debutant, nivel studii – superioare, în Compartimentul Centru Cultural din aparatul de specialitate al Primarului Orașului Țicleni.

Art. 2. Se aproba transformarea unui post contractual vacant de muncitor necalificat, din cadrul Serviciului Public, Compartiment Salubritate si Spatii Verzi, in inspector de specialitate debutant functie contractuala in cadrul aceluasi compartiment.

Art. 3. Se aprobă transformarea unui post contractual vacant de subinginer IA din cadrul Compartimentului Achiziții, în funcția publică vacantă de consilier debutant, în cadrul Compartimentului Investiții din aparatul de specialitate al Primarului Orașului Țicleni.

Art. 4. Se aprobă Organigrama aparatului de specialitate al Primarului Orașului Țicleni, județul Gorj, conform anexei nr. 1, parte integrantă din prezenta hotărâre.

Art. 5. Se aprobă Statul de funcții al aparatului de specialitate al Primarului Orașului Țicleni, județul Gorj, conform anexei nr. 2, parte integrantă din prezenta hotărâre.

Art.6. Primarul si compartimentele de specialitate din cadrul aparatului de specialitate al Primarului Orașului Țicleni, vor duce la îndeplinire prevederile prezentei hotărâri.

CONTRASEMNEAZĂ,
SECRETAR
Geică Dragoș



Adoptată în ședința Consiliului Local
din data de 28.08.2013 cu votul
a 11 consilieri, prezenți 13 din
totalul de 15 consilieri în funcție.

PREȘEDINTE DE ȘEDINȚĂ,

Consilier local Coltescu Iulian



Nr. 80
Țicleni

ORGANIGRAMA
APARATULUI DE SPECIALITATE AL PRIMARULUI

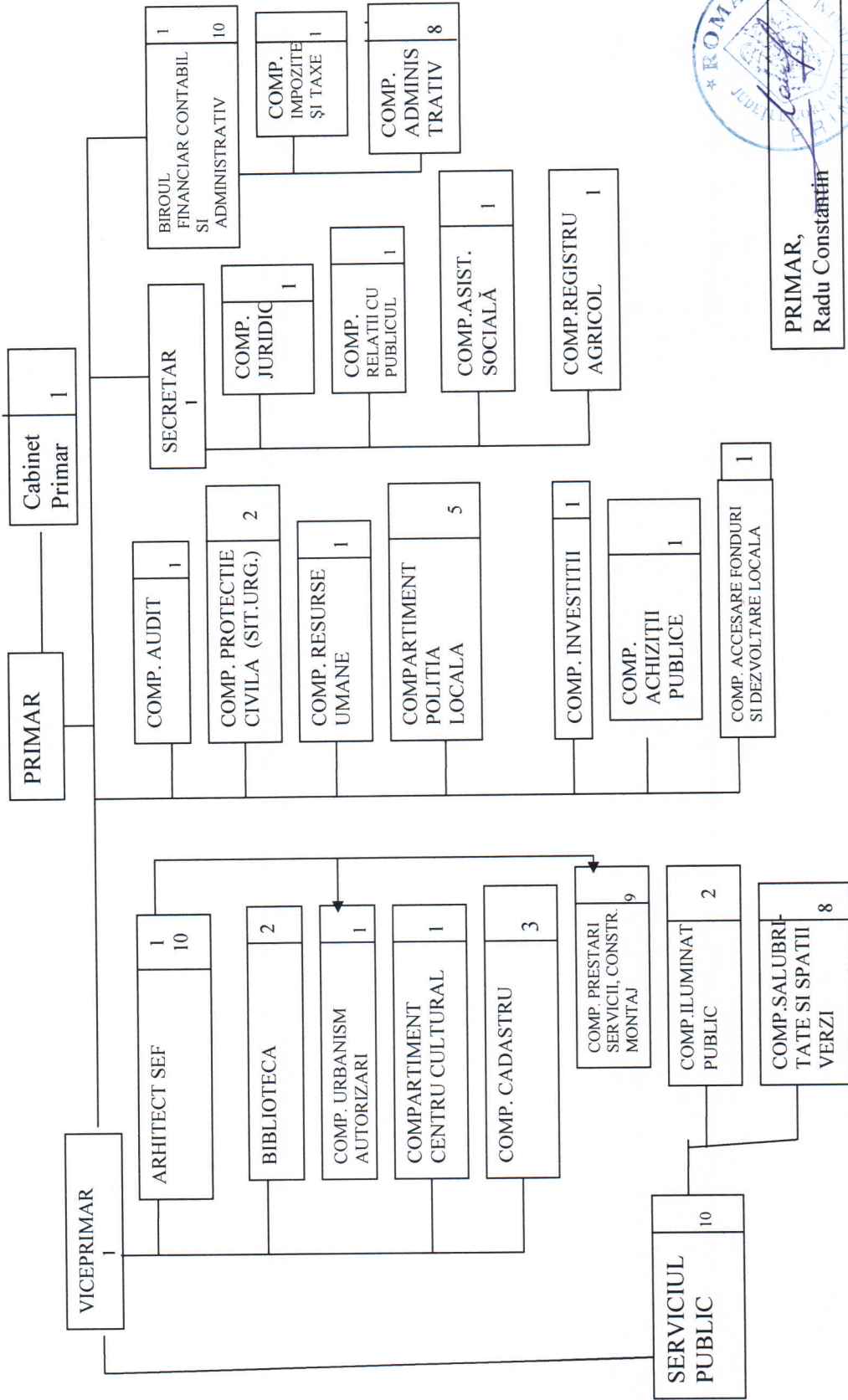

PRIMAR,
Radu Constantin

ANEXA NR. 2
LA HCL JICLENI NR. 20/28.08.2013

PRIMĂRIA ORAȘULUI JICLENI

STAT DE FUNCȚII 2013

Nr. Crt.	Numele, prenumele/variantă temporară vacant după caz	STRUCTURA	Funcție de demnitate publică	Funcția publică			Clasa	Gradul profesional	Nivelul studiilor	Funcția contractuală		Treapta profesională	Nivelul studiilor	observații
				inalt functionar public	de conducere	de executie				de conducere	de executie			
1		DEMINTAR	primar											
2		Cabinet Primar										IA	S	
3		Compartiment audit				auditor	I	principal	S					
4		Comp. Protecție Civilă (Situatii de urgenta)				inspector	I	superior	S					M
5	Vacant	Comp. Resurse Umane				inspector	I	asistent	S					
6		Comp. Achiziții Publice												
7		Comp.investitii				consilier	I	principal	S					
8	Vacant					consilier	I	debutant						
8						consilier	I	principal	S					
9		Compartiment Poliția Locala				referent (politist local)	III	principal	M					
10						referent (politist local)	III	principal	M					
11						referent (politist local)	III	principal	M					
12						referent (politist local)	III	principal	M					

HOTĂRÂRE
privind aprobarea încheierii unui contract de comodat

Consiliul Local al orașului Țicleni,

Având în vedere :

- Proiectul de hotărâre inițiat de către Primarul Orașului Țicleni;
- Expunerea de motive prezentată de către Primarul Orașului Țicleni;
- Raportul compartimentului de specialitate;
- Rapoartele de avizare ale comisiilor de specialitate ale Consiliului Local Țicleni;
- Adresa Inspectoratului de Poliție al Județului Gorj nr. 9756/08.08.2013;
- Prevederile art. 36 alin. 2 lit. c), alin. 6 lit. a) pct. 7 și art. 124 din Legea administrației publice locale nr. 215/2001, republicată, cu modificările și completările ulterioare;

În temeiul art. 45 alin. 3 din Legea 215/2001 privind Administrația publică Locală, republicată, cu modificările și completările ulterioare,

HOTĂRĂȘTE :

Art. 1 – Se aprobă încheierea contractului de comodat, având ca obiect cedarea către Inspectoratul de Poliție al Județului Gorj, cu titlu gratuit, a dreptului de folosință a sistemului de supraveghere video, conform Anexei nr. 1 la prezenta hotărâre, din care face parte integrantă.

Art. 2 – Se împuternicește Primarul Orașului Țicleni să semneze contractual de comodat, prevăzut la art. 1.

Art. 3 – Prezenta hotărâre se comunică Instituției Prefectului Județului Gorj, Primarului Orașului Țicleni, biroului financiar contabilitate și compartimentului administrativ din cadrul aparatului de specialitate al primarului și se afișează la avizierul instituției.

CONTRASEMNEAZĂ,
SECRETAR
Geică Dragoș



Adoptată în ședința Consiliului Local
din data de 28.08.2013 cu votul
a 14 consilieri, prezenți 14 din
totalul de 15 consilieri în funcție .

PREȘEDINTE DE ȘEDINȚĂ,
Consilier local Coltescu Iulian



HOTĂRARE

Privind nivelurile pentru valorile impozabile, impozitele și taxele locale și alte taxe asimilate acestora, precum și amenzile aplicabile începând cu anul 2014 în orașul Țicleni

Consiliul Local al Orașului Țicleni,

Având în vedere:

- Proiectul de hotărâre inițiat de Primarul Orașului Țicleni;
- Expunerea de motive la proiectul de hotărâre privind nivelurile pentru valorile impozabile, impozitele și taxele locale și alte taxe asimilate acestora, precum și amenzile aplicabile începând cu anul 2013 în orașul Țicleni;
- Raportul compartimentului de resort din cadrul aparatului de specialitate al Primarului Orașului Țicleni;
- Rapoartele de avizare ale comisiilor de specialitate ale Consiliului Local Țicleni;
- Prevederile art. 288 alin. 1 și prevederile Titlului IX - Impozitele și taxele locale din Legea nr. 571/2003 privind Codul Fiscal, cu modificările și completările ulterioare;
- Prevederile Hotărârii Guvernului României nr. 44/2004 pentru aprobarea Normelor metodologice de aplicare a Legii nr. 571/2003 privind Codul Fiscal, cu modificările și completările ulterioare;
- Prevederile art. 36 alin. 2 lit. b) și alin. 4 lit. c) Legea nr. 215/2001 privind Administrația Publică Locală, republicată, cu modificările și completările ulterioare,

În temeiul art 45, alin 2, lit. c) din Legea nr. 215/2001 privind Administrația Publică Locală, republicată, cu modificările și completările ulterioare,

HOTĂRĂȘTE

Art. 1 - Se stabilesc nivelurile pentru valorile impozabile, impozitele și taxele locale și alte taxe asimilate acestora, precum și amenzile aplicabile începând cu anul 2014 în orașul Țicleni, conform anexei la prezenta hotărâre, din care face parte integrantă.

Art. 2 - La data intrării în vigoare a prezentei hotărâri, HCL Țicleni nr. 6/13.01.2013, cu modificările și completările ulterioare, precum și orice alte prevederi contrare se abrogă.

CONTRASEMNEAZĂ,
SECRETAR
Geică Dragos



Adoptată în ședința Consiliului Local
din data de 28.08.2013 cu votul
a 14 consilieri, prezenți 14 din
totalul de 15 consilieri în funcție.

PREȘEDINTE DE ȘEDINȚĂ,
Consilier Local Coltescu Iulian



ANEXA I

Privind aprobarea noilor impozite și taxe la nivelul orașului Țicleni
Pe anul 2014

IMPOZITUL PE CLĂDIRI – PERSOANE FIZICE

Tipul clădirii	Valoarea impozabilă – lei/mp-	
	Cu instalații de apă, Canalizare, electrice și încălzire (condiții cumulative)	Fără instalații de apă, canalizare, electricitate, încălzire
0	1	2
A. Clădirea cu cadre din beton armat sau cu pereții exteriori din cărămidă arsă sau din orice alte materiale rezultate în urma unui tratament termic și/sau chimic	935	555
B. Clădire cu pereții exteriori din lemn, din piatră naturală, din cărămidă nearsă, din vălătuci sau din orice alte materiale nesupuse unui tratament termic și/sau chimic	254	159
C. Clădire – anexa cu cadre din beton armat sau cu pereții exteriori din cărămidă arsă sau din orice alte materiale rezultate în urma unui tratament termic și/sau chimic	159	143
D. Clădire anexa cu pereții exteriori din lemn, din piatră naturală, din cărămidă nearsă, din vălătuci sau din orice alte materiale nesupuse unui tratament termic și/sau chimic	95	63
E. În cazul contribuabilului care deține la aceeași adresă încăperi amplasate la subsolul, la demisol și/sau la mansarda utilizate ca locuință în oricare dintre tipurile de clădiri prevăzute la lit. A - D	75 % din suma care s-ar aplica clădirii	75 % din suma care s-ar aplica clădirii
F. În cazul contribuabilului care deține la aceeași adresă încăperi amplasate la subsol	50 % din suma care s-ar aplica clădirii	50 % din suma care s-ar aplica clădirii

Notă ; Pentru determinarea valorilor impozabile pe rang de localități; și zone în cadrul acestora, la nivelurile menționate anterior vor aplica următorii coeficienți de corecție;

Zona în cadrul localității	Rangul locanțații					
	0	I	II	<i>III</i>	IV	V
A	2,60	2,50	2,40	2,30	1,10	1,05
B	2,50	2,40	2,30	2,20	1,05	1,00
C	2,40	2,30	2,20	2,10	1,00	0,95
D	2,30	2,20	2,10	2,00	0,95	0,90

Valoarea impozabilă a clădirii, determinate în urma aplicării prevederilor alin(1)-(6) din codul fiscal 571/2003 se reduce în funcție de anul terminării acesteia după cum urmează;

a]- cu 20%, pentru clădirea care are o vechime de peste 50 ani la data de 1 ianuarie a anului fiscal de referință;

b]- cu 10% pentru clădirea care are o vechime cuprinsă între 30 ani și 50 ani inclusiv, la data de 1 ianuarie a anului fiscal de referință.

În cazul clădirii utilizate ca locuință, a cărei suprafață construită depășește 150 de MP, valoarea impozabilă a acesteia, determinate în urma aplicării prevederilor alin. (1)-(7) din codul fiscal 571/2003, se majorează cu 5% pentru fiecare 50mp sau fracțiune din aceștia.

Dacă dimensiunile exterioare ale unei clădiri nu pot fi efectiv măsurate pe conturul exterior, atunci suprafața construită desfășurată a clădirii se determină prin înmulțirea suprafeței utile a clădirii cu un coeficient de transformare de 1.20.

În cazul unei clădiri la care au fost executate lucrări de reconstruire, consolidare, modernizare, modificare, sau extindere din punct de vedere fiscal, anul terminării se actualizează, astfel ca aceasta se consideră ca fiind cel în care au fost terminate aceste ultime lucrări.

În cazul clădirii utilizate ca locuință, a cărei suprafață construită depășește 150 mp, valoarea impozabilă a acesteia, se majorează cu câte 5% pentru fiecare 50 mp sau fracțiune din aceștia.

În cazul contribuabililor persoane fizice care detin mai multe cladiri cu destinatia de locuinta, altele decat cele inchiriate, impozitul pe cladiri se majoreaza dupa cum urmeaza;

I – cu 65% pentru prima cladire in afara celei de la adresa de domiciliu;

II-cu 150% pentru a doua cladire in afara celei de la adresa de domiciliu;

III-cu 300% pentru a treia cladire si urmatoarele in afara celei de la adresa de domiciliu.

Nu intra sub incidenta persoanele fizice care detin in proprietate cladiri dobandite prin succesiune legala.

Impozitul pe cladiri in cazul persoanelor fizice se calculeaza prin aplicarea cotei de impozitare de 0,1% la valoarea impozabila a cladirii determinata potrivit normelor de evaluare mai sus.

Impozitul pe cladiri-persoane fizice se plateste anual, in doua rate egale, pana la data de 31 martie si 30 septembrie.

IMPOZITUL PE CLĂDIRI – PERSOANE JURIDICE

Se va aplica conform art. 253 alin. 1 din Codul Fiscal 571/2003 cota cuprinsă între 0,25 – 1,50 % și anume 1,5%.aplicata la valoarea de inventar a clădirii.

Impozitul pe cladiri in cazul in care persoanele juridice nu au efectuat nici o reevaluare conform art.253 alin.(6) litera a si b, se calculeaza astfel:

-pentru cladirile care nu au fost in ultimii 3 ani anteriori anului fiscal de referinta, cota impozitului se stabileste intre 10%-20%, aplicata la valoarea de inventar a cladirii si anume Cosiliul Local Ticleni a stabilit cota de.20%.

-pentru cladirile care nu au fost in ultimii 5ani anteriori anului fiscal de referinta, cota impozitului se stabileste intre 30-40%, aplicata la valoarea de inventar a cladirii si anume Cosiliul Local Ticleni a stabilit cota de 40%.

IMPOZITE TERENURI AMPLASATE ÎN INTRAVILAN – TEREN CURȚI – CONSTRUCȚII (A.rt.258 alin.2)

Zonarea orașului Țicleni

Zona A – Cinematograf –Pod Mareș Nicolae(partea dreaptă)

- casa Giurea Elena și Giurea C Ion(rol 646 si rol 647)-Sediul Școala Țicleni(partea stîngă)
- casa Pîrvulete E. Octavian rol 628
- casa Dăescu Cornelia rol 630
- Societăți comerciale
- Sediul Școala Țicleni
- Sediul S.C.P.S.V.Company S.A,sector Țicleni
- Școala Generală
- Def.Bădiță Polina
- Toma Ion
- Grancea Ion
- Zona industrială
- Stația de distribuție gaze
- Cantină Schelă
- Garaje+ateliere Petrom și S.C-(fostul).P.S.V.Company S.A.(Petromservice)
- PECOPETROMSERVICE
- D-L Tomulescu C-tin
- Blocuri centru

Impozit teren 2013 = 0,56 lei/mp

Impozit teren 2014 = 0,65 lei/mp

Zona B –Pod Mareș –Poliție(partea dreapta)

- Școala Generală nr.1-casa Vilceanu Grigore și Viorica (rol 593)
- Colonia Snagov

- Colonia Băi Tunsi

- Parcare Băi(SC CAPPELLINI)

- Vilcea Dionisie –Marcel(rol 204)

- Alexe Vasile (rol 206)

- Țircă Constantin (rol 203)
- Nanu Marița (rol 205)
- Scurtu Ovidiu (rol 202)
- Badea Claudiu (rol 599)
- Magaon Livia (rol 1938)
- Magaon Georgică (rol 1807)
- Purda Sorina (rol 1740)
- Vîlceanu Viorica (rol 1954)
- Cimpoeru Nicolae (rol 1683)
- Niculescu Claudia (rol 1955)
- Rădulescu Radu (rol 1696)
- Ionici Diaconescu Dan ([rol 1726)
- Bucăța Liliana (rol 1945)
- Michetuc Petre (rol 1690)
- Giurconu Nicolae (rol 1953)
- Popescu Adrian
- Zgăbaia Iulian (rol 1960)
- Gogonea Camelia (rol 1933)
- Bălănoiu Adrian(rol 1937)
- Brănescu Ionel (rol 1929)
- Oprea Marius-Bogdan (rol 1931)
- Petrache Dionisie (rol 1707)
- Mărgineanu Dumitru (rol 1935)
- Zguroiu Catalin-Romeo(rol 1961)
- Burlacu Emil (rol 1582.1)
- Popescu Liviu Nicolae (rol 1944)
- Gol Adrian (rol 1943)
- Popescu Nicolae (rol 1942)
- Bondoc Dumitru (rol 1941)

- Zguroiu Cosmin-Romeo (rol 1940)
- Copaci Daniel (rol 1939)
- Vilceanu Andrei (rol 1936)
- Balanoiu Lenuta (rol 1932)

Impozit teren 2013 = 0,38 lei/mp

Impozit teren 2014 = 0,44 lei/mp

Zona C – Casa Popescu Ludovica- Casa Gîrniceanu C-tin(partea dreapta)

- Casa Scurtu Elisabeta (rol 592)-Casa Fratimanu Ctin(rol 211), Margaritoid-tru Ionut(rol 212)
- Casa Gogonea N.P.Dumitru (rol 648)-Spatiu comercial S.C.Robalex- Gura-Lumezii (partea dreapta)

- Casa Gogonea Nicolai (rol 649)-Casa Sinca Cristinel-Gavril (rol 1205)

- Aleea Sesul Stancului

Impozit teren 2012 = 0,18 lei/mp

Impozit teren 2013 = 0,21 lei/mp

Zona D – Cartier Tunsi

- Spatiu comercial S.C.Robalex (Casa Pilica Fineta-partea dreapta) –Gura –Lumezii
- Casa Gaman Victor – Cartier Gura Lumezii

Impozit teren an 2013 = 0,10 lei/mp

Impozit teren an 2014 = 0,12 lei/mp

IMPOZITUL ȘI TAXA PE TEREN ÎN INTRAVILAN (lei/ha)-orice
alta categorie de folosinta decat cea de terenuri cu constructii

In cazul unui teren amplasat în intravilan ,înregistrat în registrul agricol la categoria de folosință terenuri cu construcții,impozitul pe teren se stabilește prin înmulțirea suprafeței terenului ,exprimată în hectare ,cu suma corespunzătoare prevăzută în următorul

		Zona A	Zona B	Zona C	Zona D
1	Teren arabil	28	21	19	15
2	Pășune	21	19	15	13
3	Fîneață	21	19	15	13
4	Vie	46	35	28	19
5	Livadă	53	46	35	28
6	Pădure sau alt Teren cu Vegetație forestieră	28	21	19	15
7	Teren cu ape	15	13	8	X
8	Drumuri și căi Ferate	X	X	X	X
9	Neproductiv	X	X	X	X

În cazul unui teren amplasat în intravilan ,înregistrat în registrul agricol la altă categorie de folosință decît cea de terenuri cu construcții impozitul pe teren se stabilește prin înmulțirea suprafeței terenului exprimată în hectare, cu suma corespunzătoare prevăzută în tabelul de mai sus, iar acest rezultat se înmulțește cu coeficientul de corecție corespunzător orașului Țicleni = 3

În cazul persoanelor juridice, impozitul pe teren situat în intravilanul unității administrativ-teritoriale, se calculează conform impozitului pe terenuri curți-construcții.

În cazul unui teren amplasat în extravilan, înregistrat în registrul agricol la categoria de folosință teren situat în extravilan, impozitul pe teren se stabilește prin înmulțirea suprafeței în hectare, cu suma corespunzătoare prevăzută în următorul tabel:

		Zona A	Zona B	Zona C	Zona D
1	Teren cu construcții	31	28	26	22
2	Arabil	50	48	45	42
3	Pășune	28	26	22	20
4	Fîneață	28	26	22	20
5	Vie pe rod	55	53	50	48
5.1	Vie pînă la intrare pe rod	x	x	X	X
6	Livadă pe rod	56	53	50	48
6.1	Livadă pînă la intrarea pe rod	X	X	X	x
7	Pădure sau alt teren cu vegetatie forestiera, cu exceptia celui prevazut la nr.crt.7.1	16	14	12	8
7.1	Pădure în vîrstă de pînă la 20 de ani și pădure cu rol de protecție	X	X	X	X
8	Teren cu apă, altul decât cel cu amenajari piscicole	6	5	2	1
8.1	Teren cu amenajeri piscicole	34	31	28	26
9	Drumuri și căi ferate	X	X	X	X
10	Teren neproductiv	X	X	X	X

Conform H.G.44/2004, Art.247, alin 9.(1)

În cazul în care numărul de zone din intravilan este același cu nr. de zone din extravilan, se utilizează următoarea corespondență;

- a) zona A din intravilan are corespondent zona A din extravilan;**
- b) zona B din intravilan are corespondent zona B din extravilan;**
- c) zona C din intravilan are corespondent zona C din extravilan;**
- d) zona D din intravilan are corespondent zona D din extravilan;**

IMPOZITUL PE MIJLOACELE DE TRANSPORT – AN 2014
Art.263 alin.(2)

În cazul oricăruia dintre următoarele autovehicule, impozitul pe mijlocul de transport se calculează în funcție de capacitatea cilindrică a acestuia, prin înmulțirea fiecărei grupe de 200 cmc sau fracțiuni din aceasta ,cu suma corespunzătoare din tabelul următor;

Pentru mijloacele de transport cu tracțiune mecanică < 12 tone

Mijloace de transport cu tracțiune mecanica	Lei/an/200 cmc sau fracțiune
1. Motorete, scutere, motociclete și autoturisme cu capacitatea cilindrică de pînă la 1600 cmc, inclusiv	8
2. Autoturisme cu capacitatea cilindrică cuprinsă între 1601 cmc și 2000 cmc	18
3. Autoturisme cu capacitatea cilindrică cuprinsă între 2001 cmc și 2600 cmc inclusiv	72
4. Autoturisme cu capacitatea cilindrică cuprinsă între 2601 cmc și 3000 cmc inclusiv	144
5. Autoturisme cu capacitatea cilindrică de peste 3001 cmc	290
6. Autobuze ,autocare, microbuze	24
7. Alte autovehicule cu masa totală maximă autorizată de pînă la 12 tone inclusiv, precum și autoturismele de teren de producție internă	30
8. Tractoare înmatriculate	18
Vehicule înregistrate aprobate conform H.C.L.53/20.12.2012	
1. Vehicule înregistrate cu capacitate cilindrica <4800 cmc	4 lei/200 cmc
2. Vehicule înregistrate cu capacitate cilindrica >4800 cmc	6 lei/200 cmc
3. Vehicule fara capacitate cilindrica evidentiata	150 lei/an
Pentru remorci, semiremorci și rulote-Art.263 alin.(6)	
Capacitatea	Lei/an
1. Pînă la 1 tonă inclusiv	9
2. Peste 1 tonă, dar nu mai mult de 3 tone	34

3. Peste 3 tone, dar nu mai mult de 5 tone	52
4. Peste 5 tone	64

Autovehicule de transport marfă cu masa totală maximă autorizată egală sau mai mare de 12 tone-Art.263 alin.(4)		
Numărul axelor și greutatea bruta incarcata maxima admisa	Impozitul(lei/an)	
	Ax(e) motor(oare) cu sistem de suspensie pneumatica sau echivalentele recunoscute	Alte sisteme de suspensie pentru axele motoare
I.Vehicule cu două axe		
1.Masa nu mai puțin de 12 tone, dar nu mai de 13 tone	0	133
2.Masa nu mai puțin de 13 tone, dar nu mai mult de 14 tone	133	367
3.Masa nu mai puțin de 14 tone, dar nu mai mult de 15 tone	367	517
4.Masa nu mai puțin de 15 tone, dar nu mai mult de 18 tone	517	1169
5.Masa de cel puțin 18 tone	517	1169
II.Vehicule cu 3 axe		
1.Masa de cel puțin 15 tone, dar mai mica de 17 tone	133	231
2.Masa de cel puțin 17, dar mai mica de 19 tone	231	474
3.Masa de cel puțin 19 tone, dar mai mica de 21 tone	474	615
4.Masa de cel puțin 21 tone, dar mai mica de 23 tone	615	947
5.Masa de cel puțin 23 tone, dar mai mica de 25 tone	947	1472
6.Masa de cel puțin 25 tone, dar mai mica de 26 tone	947	1472

7.Masa de cel puțin 26 tone	947	1472
III.Vehicule cu 4 axe		
1.Masa de cel puțin 23 tone, dar mai mica de 25 tone	615	623
2.Masa de cel puțin 25 tone, dar mai mica de 27 tone	623	973
3.Masa de cel puțin 27 tone, dar mai mica de 29 tone	973	1545
4.Masa de cel puțin 29 tone, dar mai mica de 31 tone	1545	2291
5.Masa de cel puțin 31 tone, dar mai mica de 32 tone	1545	2291
6.Masa de cel puțin 32 tone	1545	2291

Art.263 alin.(5)

Combinății de autovehicule (autovehicule articulate sau trenuri rutiere)de transport marfă cu masa totală maximă autorizată egală sau mai mare de 12 tone

Numărul axelor și greutatea bruta incarcata maxima admisa	Impozitul(in lei/an)	
	Ax(e) motor(oare) cu sistem de suspensie pneumatica sau echivalente recunoscute	Alte sisteme de suspensie pentru axelr motoare
I.Vehicule cu 2+1axe		
1.Masa de cel puțin 12 tone ,dar mai mica de 14 tone	0	0
2.Masa de cel puțin 14 tone, dar mai mica de 16 tone	0	0
3.Masa de cel puțin 16 tone, dar nu mai mica de 18 tone	0	60
4.Masa de cel puțin 18 tone, dar mai mica de 20 tone	60	137
5.Masa de cel puțin 20 tone, dar mai mica de 22 tone	137	320

6.Masa de cel puțin 22 tone, dar mai mica de 23 tone	320	414
7.Masa de cel puțin 23 tone, dar mai mica de 25 tone	414	747
8.Masa de cel puțin 25 tone, dar mai mica de 28 tone	747	1310
9.Masa de cel puțin 28 tone	747	1310
II. Vehicule cu 2+2		
1.Masa de cel puțin 23 tone, dar mai mica de 25 tone	128	299
2.Masa de cel puțin 25 tone, dar mai mica de 26 tone	299	491
3.Masa de cel puțin 26 tone, dar mai mica de 28 tone	491	721
4.Masa de cel puțin 28 tone, dar mai mica de 29 tone	721	871
5.Masa de cel puțin 29 tone, dar mai mica de 31 tone	871	1429
6.Masa de cel puțin 31 tone, dar mai mica de 33 tone	1429	1984
7.Masa de cel puțin 33 tone, dar mai mica de 36 tone	1984	3012
8.Masa de cel puțin 36 tone, dar mai mica de 38 tone	1984	3012
9.Masa de cel puțin 38 tone	1984	3012
III. Vehicule cu 2+3 axe		
1.Masa de cel puțin 36 tone, dar mai mica de 38 tone	1579	2197
2.Masa de cel puțin 38 tone, dar mai mica de 40 tone	2197	2986

3.Masa de cel puțin 40 tone	2197	2986
IV.Vehicule cu 3+2 axe		
1.Masa de cel puțin 36 tone, dar mai mica de 38 tone	1395	1937
2.Masa de cel puțin de 38 tone,dar mai mica de 40 tone	1937	2679
3.Masa de cel puțin 40 tone, dar mai mica de 44 tone	2679	3963
4.Masa de cel puțin 44 tone	2679	3963

V.Vehicule cu 3+3 axe

1.Masa de cel puțin 36 tone, dar mai mica de 38 tone	794	960
2.Masa de cel puțin 38 tone, dar mai mica de 40 tone	960	1434
3.Masa de cel puțin 40 tone, dar mai mica de 44 tone	1434	2283
4.Masa de cel puțin 44 tone	1434	2283

Taxa pentru eliberarea certificatelor, avizelor și a autorizațiilor

Taxa pentru eliberarea certificatului de urbanism în mediul urban (art.267, ali.1)	Nivelurile de indexare pentru anul 2014	
		lei
a] pînă la 150 mp inclusiv	5-6	6 lei/mp
b] între 151 și 250 mp inclusiv	6-7	7 lei/mp
c] între 251 și 500 mp inclusiv	7-9	9 lei/mp
d] între 501 și 750 mp inclusiv	9-12	12 lei/mp
e] între 751 și 1000 mp inclusiv	12-14	14 lei/mp
f] peste 1000 mp	14 +0,01lei/mp pentru fiecare mp care depășește 1000 mp	14 +0,01lei/mp pentru fiecare mp care depășește 1000 mp
Taxa pentru eliberarea autorizației de foraje sau excavari Art.267alin.(4)	Intre 0 si 8 lei, inclusiv pentru fiecare mp afectat	8 lei/mp
Taxa pentru eliberarea autorizației de construire pentru chioșcuri, tonete, cabine, spații de	Intre 0 si 8 lei inclusiv, pentru fiecare mp de	8 lei/mp

expunere, situate pe căile și în spațiile publice precum și pentru amplasarea corpurilor și a panourilor de afișaj a firmelor și reclamelor Art.267 alin.(7)	suprafata ocupata de constructie	
Taxa pentru eliberarea unei autorizatii privind lucrările de racorduri și branșamente la rețele publice de apă, canalizare, gaze termice, energie electrică, telefonie și televiziune prin cablu Art.267 alin.(11)	0-13	13
Taxa pentru avizarea certificatului de urbanism de către comisia de urbanism și amenajarea teritoriului, de către primari sau de structurile de specialitate din cadrul Consiliului Județean Art.267 alin.(12)	0-15	15
Taxa pentru eliberarea certificatului de nomenclatură stradală și adresa Art.267 alin.(13)	0-9	9
Taxa pentru eliberarea unei autorizații pentru desfășurarea unei activități economice în mediul urban(art.268,alin.1)	0-80	80
Taxa pentru eliberarea autorizațiilor de funcționare (alin.2)	0-20	20
Taxa pentru eliberarea de copii heliografice de pe planuri cadastrale sau de pe alte asemenea planuri deținute de Consiliile Locale(alin.3)	0-32 pt. fiecare mp sau fracțiune de mp	32
Taxa pentru eliberarea certificatului de producător (alin.4)	0-80	80
Art.268, alin(5) Taxa pentru eliberarea /vizarea anuală a autorizației privind desfășurarea activității de alimentație publică	0-4195	1000

Taxa pentru folosirea mijloacelor de reclamă și publicitate

Orice persoană care utilizează un panou, afișaj sau structură de afișaj sau structură de afișaj pentru reclamă și publicitate într-un loc public datorează plata taxei anuale prevăzute în prezentul articol către bugetul local al autorității administrației publice locale în raza căreia este amplasat panoul, afișaj sau structură de afișaj respective.

Valoarea taxei pentru în scop de reclamă și publicitate se calculează anual, prin înmulțirea numărului de metri pătrați sau a fracțiunii de metro pătrat a suprafeței afișajului pentru reclama sau publicitate cu suma stabilită de Consiliul Local [art.271, alin.[2],astfel;

Taxa pentru afișaj în scop de reclamă și publicitate	Lei/mp sau fracțiune de mp/an 2014
a] în cazul unui afișaj situat în locul în care o persoană derulează o activitate economică (art.271,alin.2)	32
b] în cazul oricărui panou, afișaj sau structura de afișaj pentru reclamă și publicitate	20
Art.275 alin (2)Manifestarea artistică sau activitate distractivă	În cazul videotecilor -2/mp În cazul discotecilor -3/mp
Alte taxe locale	
Taxa zilnică pentru utilizarea temporală a	9

locurilor publice și pentru vizitarea muzeelor, a caselor memoriale sau a monumentelor	
Taxa zilnică pentru deținerea sau utilizarea echipamentelor destinate în scopul obținerii de venit	-
Taxa anuală pentru vehicule lente	-
Taxa de înmatriculare a autovehiculelor și remorcilor, autorizate provizorie de circulație și autorizare de circulație pentru probe (art.273)	
1.Taxa de înmatriculare permanentă sau temporară a autovehiculelor și remorcilor	X
a] autovehicule și remorci cu masă totală maximă autorizată de pînă la 3500 Kg	60
b] autovehicule și remorci cu masa totală maximă autorizată mai mare de 3500 Kg	145
2.Taxe de autorizare provizorie a circulației autovehiculelor și remorcilor neînmatriculate permanent sau temporar	9
3.Taxe de autorizare a circulației pentru probe a autovehiculelor și remorcilor	414

TAXA HOTELIERĂ -2014

Conform ,art.279 alin.(2)se instituie taxa hoteliera in cotă de 1% aplicată la tarifele de cazare pentru fiecare zi de sejur a turistului, practicate de unitățile hoteliere.

Capitolul XII-Sanctiuni	
Limitele Minime si Maxime ale amenzilor in cazul persoanelor fizice	
Art. 294 alin(3)	Contravenția prevăzută la alin(2) lit.a se sancționează cu amenda de la 70 lei la 279 lei și anume- 70,00 lei -, iar la cele de la lit.b)-d) se sancționează cu amenda de la 279 lei la 696 lei și anume- 279,00 lei
Art.294 alin(4)	Încălcare normelor tehnice privind tipărirea ,înregistrarea,vanzarea, evidenta și gestionarea după caz a abonamentelor și a biletelor de intrare la spectacole constituie contravenție și se sancționează cu amenda de la 325 lei la 1578 lei și anume- 325,00 lei

Limitele Minime si Maxime ale amenzilor in cazul persoanelor juridice	
Art.294 alin(6)	In cazul persoanelor juridice, limitele minime si maxime lae amenzilor prevazute la alin(3) si (4) se majoreaza cu 300 %, respectiv: -contravenția prevăzută la alin(2) lit.a) se sancționează cu amenda de la 280 lei la 1116 lei, și anume- 280,00 lei , iar cele de la lit.b)-d) cu amenda de la 1116 lei la 2784 lei și anume - 1116,00 lei Încălcare normelor tehnice privind tipărirea ,înregistrarea,vanzarea, evidenta și gestionarea după caz a abonamentelor și a biletelor de intrare la spectacole constituie contravenție și se sancționează cu amenda de la 1300 lei la 6312 lei și anume- 1300,00 lei

LISTA CUPRINZÎND TAXELE EXTRAJUDICIARE DE TIMBRU -2014

Pentru eliberarea de către organele Administrației Locale a certificatelor, adeverințelor și a oricăror altor înscrisuri prin care se atestă un fapt sau o situație, cu excepția actelor acte prin care să plătește o altă taxă extrajudiciară de timbru mai mare;

Taxa viză trimestrială ;10 lei-CERTIFICAT PRODUCATOR

Eliberarea certificatelor de proprietate asupra animalelor pe cap de animal;

- Pentru animale peste 2 ani -2,00 lei / cap de animal.
- Pentru animale sub 2 ani -2,00 lei / cap de animal.

Taxa pentru deplasarea comisiilor la Legea 18/1991 și Legea 1/2000 pentru fiecare deplasare;

An 2013 -7,00

An 2014 -10,00

Eliberarea adeverințelor de proprietate și proces-verbal de punere în posesie;

An 2013 – 5,00

An 2014 – 10,00

Taxa pentru depozitarea mai mult de 30 zile a balastului, nisipului, pământului și a altor materiale în zona nepermisă;

An 2013 – 1,00/mp

An 2014 – 2,00/mp

1.	Inregistrarea la cerere în actele de stare civila a schimbarii numelui si sexului	15 lei
2.	Inregistrarea la cerere în actele de stare civila a desfacerii casatoriei	2 lei
3.	Transcrierea la cerere, în registrele de stare civila romane, a actelor de stare civile întocmite de autoritățile străine	2 lei
4.	Reconstituirea și întocmirea ulterioară, la cerere, a actelor de stare civila	2 lei
5.	Eliberarea altor certificate de stare civila în locul celor pierdute, sustrase, distruse sau deteriorate	2 lei

Plata Impozitului

ART.255;Impozitul și taxa pe clădiri se plătește anual, în două rate egale, pînă la datele de 31 Martie și 30 Septembrie inclusiv.

FACILITĂȚI FISCALE PERSOANE FIZICE-2014

Impozitul pe clădire, impozitul pe teren, impozitul pe mijloacele de transport, taxa pentru eliberarea certificatelor, avizelor și autorizațiilor, precum și alte taxe nu se aplică pentru;

- veteranii de război;
- deportaților politici;

Impozitul pe clădiri, impozitul pe teren și taxa pentru eliberarea unei autorizații pentru desfășurarea unei activități economice nu se datorează de către;

- persoanele cu handicap grav;
- persoanele cu handicap accentuat;
- persoanele încadrate în gradul I de invaliditate.

Impozitul pe clădiri și impozitul pe teren nu se aplică văduvelor de război și văduvelor veteranilor de război care nu s-au recăsătorit.

Scutirea de la plata impozitului pe clădire se aplică doar clădirii folosite ca domiciliu de persoanele fizice.

Scutirea de la plata impozitului pe teren se aplică terenului aferent clădirii utilizate de persoanele fizice.

Scutirea de la plata impozitului asupra mijloacelor de transport se aplică doar pentru un singur mijloc de transport, la alegerea persoanelor fizice, veteranilor de război și deportaților politici.

Scutirea de la plata impozitului pentru terenurile arabile, fânețe și păduri, în suprafață de până la 5 ha, se aplică pentru veteranii de război, văduvele de război și văduvele veteranilor de război care s-au recăsătorit.

Scutirea de la plata impozitului se aplică unei persoane începând cu prima zi a lunii următoare celei în care persoana depune documentele justificative în vederea scutirii.

În cazul unei clădiri, al unui teren sau al unui mijloc de transport dețin în comun de o persoană fizică, scutirea fiscală se aplică integral pentru proprietățile deținute în comun de soți.

Pentru plata cu anticipație a impozitului pe clădiri, teren și auto datorată pe întregul an de persoanele fizice, până la data de 31.03.2014, se acordă o bonificație de **10%**.

Taxa utilizare cantina pentru anul 2014

Nr.Crt.	Taxa utilizare cantina	Evenimente
1	1200 lei noiembrie-martie	Nunti
2	1000 lei aprilie-octombrie	Nunti
3	800-lei noiembrie-martie	Botez
4	500 lei aprilie-octombrie	Botez
5	300 lei	Zile Onomastice
6	10 lei	Desfasurare activitate politica
7	10 lei	Inmormantare

Secretar

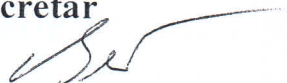

Presedinte Sedinta



HOTĂRÂRE

privind sprijinirea editării cărții *Iubirea de țară nu moare*,
precum și a unui *Mic Album din Primul Război Mondial*

Consiliul Local al orașului Țicleni,

Având în vedere :

- Proiectul de hotărâre inițiat de către Primarul Orașului Țicleni;
- Expunerea de motive prezentată de către Primarul Orașului Țicleni;
- Raportul compartimentului de specialitate;
- Rapoartele de avizare ale comisiilor de specialitate ale Consiliului Local Țicleni;
- Cererea nr. 9877/12.08.2013, formulată de către d-l jurist Ion M. Ungureanu;
- Prevederile Legii nr. 273/2006 privind finanțele publice locale, cu modificările și completările ulterioare;
- Prevederile art. 36 alin. 4 lit. a) și alin. 6 lit. a) pct. 4 din Legea administrației publice locale nr. 215/2001, republicată, cu modificările și completările ulterioare;

În temeiul art. 45 din Legea 215/2001 privind Administrația publică Locală, republicată, cu modificările și completările ulterioare,

HOTĂRĂȘTE :

Art. 1 – Se aprobă sprijinirea editării cărții *Iubirea de țară nu moare*, precum și a unui *Mic Album din Primul Război Mondial*, autor Ion M. Ungureanu, din Orașul Țicleni, județul Gorj, cu suma de 10 000 lei, ce se va plăti din bugetul local al Orașului Țicleni.

Art. 2 – Orașul Țicleni va primi un număr de 400 exemplare din cartea *Iubirea de țară nu moare* și un număr de 300 exemplare din *Micul Album din Primul Război Mondial*, ce vor fi distribuite către Biblioteca Orașănească, unitățile de învățământ din Orașul Țicleni și către Primăria Țicleni.

Art. 3 – Prezenta hotărâre se comunică Instituției Prefectului Județului Gorj, Primarului Orașului Țicleni, biroului financiar contabilitate și Compartimentului Centru Cultural cadrul aparatului de specialitate al primarului și se afisează la avizierul instituției.

CONTRASEMNEAZĂ,
SECRETAR
Geică Dragoș



Adoptată în ședința Consiliului Local
din data de 28.08.2013 cu votul
a 14 consilieri, prezenți 14 din
totalul de 15 consilieri în funcție.

PREȘEDINTE DE ȘEDINȚĂ,
Consilier local Colțescu Iulian

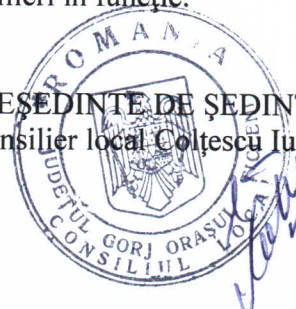

HOTĂRÂRE

Privind aprobarea conținutului Anuarului
Orasului Ticleni - „Glasul Cetății”

Consiliul Local al Orasului Ticleni, județul Gorj

Având în vedere:

- Expunerea de motive la proiectul de hotărâre;
- Raportul compartimentului de specialitate;
- Raportul de avizare al comisiilor de specialitate ale Consiliului Local Ticleni;
- Prevederile art. 36 alin. 2 lit. d), alin. 6 lit. a) pct. 1 și pct. 4 din Legea nr. 215/2001 privind administrația publică locală, republicată, cu modificările și completările ulterioare;

În temeiul art. 45 alin. 1 din Legea nr. 215/2001 a administrației publice locale republicate, cu modificările și completările ulterioare,

HOTĂRĂȘTE:

Art. 1 - Se aproba conținutul Anuarului Orasului Ticleni „Glasul Cetății”, in forma prezentata in Anexa 1 la aceasta hotarare.

Art. 2 – Fondurile necesare publicarii se vor asigura de la bugetul local.

Art. 3 – Publicatia va fi difuzata la nivelul orasului Ticleni.

Art. 4 - Prezenta hotarare se comunica Instituției Prefectului Județului Gorj, Primarului Orasului Ticleni, se publică pe site-ul instituției și se afișează la avizier .

CONTRASEMNEAZĂ,
SECRETAR
Geică Dragoș

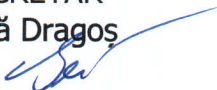

Adoptată în ședința Consiliului Local
din data de 28.08.2013 cu votul
a 14 consilieri, prezenți 14 din
totalul de 15 consilieri în funcție.

PREȘEDINTE DE ȘEDINȚĂ,
Consilier Local Coțescu Iulian



HOTĂRÂRE

Privind aprobarea documentației tehnico-economice pentru obiectivul de investiții
“Locuințe sociale P + 4 Liceu Țicleni”

Consiliul Local al orasului Țicleni, județul Gorj

Având în vedere:

- Proiectul de hotărâre inițiat de către Primarul Orașului Țicleni;
- Expunerea de motive la proiectul de hotărâre;
- Raportul compartimentelor de resort din cadrul aparatului de specialitate al Primarului Orașului Țicleni;
- Rapoartele de avizare ale comisiilor de specialitate ale Consiliului Local Țicleni;
- Prevederile art. 44 din Legea nr. 273/2006 privind finanțele publice locale, cu modificările și completările ulterioare;
- Prevederile art. 36 alin. 2 lit. b) și alin. 4 lit. d) din Legea nr. 215/2001 privind administrația publică locală, republicată, cu modificările și completările ulterioare;

În temeiul art. 45 din Legea nr. 215/2001 a administrației publice locale republicate, cu modificările și completările ulterioare,

HOTĂRĂȘTE:

Art. 1 - Se aprobă documentația tehnico-economică pentru obiectivul de investiții “Locuințe sociale P + 4 Liceu Țicleni”, întocmită de către SC PROSTAR INVEST SRL TG-JIU.

Art. 2 - Prezenta hotărâre se comunica Instituției Prefectului Județului Gorj, Primarului Orașului Țicleni, biroului financiar-contabilitate, compartimentului achiziții publice și compartimentului urbanism-autorizări din cadrul aparatului de specialitate al Primarului Orașului Țicleni, se afișează la avizier și se publică pe site-ul www.primarieticleni.ro.

CONTRASEMNEAZĂ,
SECRETAR
Geică Dragos



Adoptată în ședința Consiliului Local
din data de 28.08.2013 cu votul
a 14 consilieri, prezenți 14 din
totalul de 15 consilieri în funcție .

PREȘEDINTE DE ȘEDINȚĂ,
Consilier local Colțescu Iulian



HOTĂRÂRE

Privind aprobarea documentației tehnico-economice pentru obiectivul de investiții
“Executare Podețe str. Petroliștilor, Oraș Țicleni, Județul Gorj”

Consiliul Local al orasului Ticleni, judetul Gorj

Având în vedere:

- Proiectul de hotărâre inițiat de către Primarul Orașului Țicleni;
- Expunerea de motive la proiectul de hotărâre;
- Raportul compartimentelor de resort din cadrul aparatului de specialitate al Primarului Orașului Țicleni;
- Rapoartele de avizare ale comisiilor de specialitate ale Consiliului Local Ticleni;
- Prevederile art. 44 din Legea nr. 273/2006 privind finanțele publice locale, cu modificările și completările ulterioare;
- Prevederile art. 36 alin. 2 lit. b) și alin. 4 lit. d) din Legea nr. 215/2001 privind administrația publică locală, republicată, cu modificările și completările ulterioare;

În temeiul art. 45 din Legea nr. 215/2001 a administrației publice locale republicate, cu modificările și completările ulterioare,

HOTĂRĂȘTE:

Art. 1 - Se aprobă documentația tehnico-economică pentru obiectivul de investiții “Executare Podețe str. Petroliștilor, Oraș Țicleni, Județul Gorj”, întocmită de către SC PROREDRUM SRL TG-JIU.

Art. 2 - Prezenta hotarare se comunica Instituției Prefectului Județului Gorj, Primarului Orasului Țicleni, biroului financiar-contabilitate, compartimentului achiziții publice și compartimentului urbanism-autorizări din cadrul aparatului de specialitate al Primarului Orașului Țicleni, se afișează la avizier și se publică pe site-ul www.primarieticleni.ro.

CONTRASEMNEAZĂ,
SECRETAR
Geică Dragoș



Adoptată în ședința Consiliului Local
din data de 28.08.2013 cu votul
a 14 consilieri, prezenți 14 din
totalul de 15 consilieri în funcție .

PREȘEDINTE DE ȘEDINȚĂ,
Consilier local Coțescu Iulian



HOTĂRÂRE

Privind aprobarea încheierii unui contract de servicii cultural artistice

Consiliul Local al orasului Ticleni, judetul Gorj

Având în vedere:

- Proiectul de hotărâre inițiat de către Primarul Orașului Ticleni;
- Expunerea de motive la proiectul de hotărâre;
- Raportul compartimentelor de resort din cadrul aparatului de specialitate al Primarului Orașului Ticleni;
- Rapoartele de avizare ale comisiilor de specialitate ale Consiliului Local Ticleni;
- Prevederile HCL Ticleni nr. 48/30.05.2013 privind aprobarea înființării Ansamblului de Dans al Centrului Cultural Ticleni;
- Prevederile art. 36 alin. 2 lit. d) și alin. 6 lit. a) pct. 4 din Legea nr. 215/2001 privind administrația publică locală, republicată, cu modificările și completările ulterioare;

În temeiul art. 45 din Legea nr. 215/2001 a administrației publice locale republicate, cu modificările și completările ulterioare,

HOTĂRĂȘTE:

Art. 1 - Se aprobă încheierea unui contract de servicii cultural artistice pentru instruirea Ansamblului de Dans al Centrului Cultural Ticleni "Petrolul".

Art. 2 – Prețul contractului de servicii prevăzut la art. 1 se va suporta din bugetul local al Orașului Ticleni și va fi de 700 lei/lună, iar termenul contractului de 12 luni.

Art. 2 - Prezenta hotarare se comunică Instituției Prefectului Județului Gorj, Primarului Orașului Ticleni, biroului financiar-contabilitate, compartimentului achiziții publice și compartimentului centru cultural din cadrul aparatului de specialitate al Primarului Orașului Ticleni, se afișează la avizier și se publică pe site-ul www.primarieticleni.ro.

CONTRASEMNEAZĂ,
SECRETAR
Geică Dragoș



Adoptată în ședința Consiliului Local
din data de 28.08.2013 cu votul
a 14 consilieri, prezenți 14 din
totalul de 15 consilieri în funcție.

PREȘEDINTE DE ȘEDINȚĂ,
Consilier local Coțescu Iulian



ROMÂNIA
JUDEȚUL GORJ
CONSILIUL LOCAL ORAS TICLENI

HOTĂRÂRE
privind alegerea președintelui de ședință

Consiliul Local al orasului Ticleni, judetul Gorj

Având în vedere:

- Expunerea de motive la proiectul de hotărâre;
- Raportul de specialitate al secretarului orașului Ticleni;
- Prevederile art. 41 din Legea nr. 215/2001 privind administrația publică locală, republicată, cu modificările și completările ulterioare;

În temeiul art. 45 alin. 1 din Legea nr. 215/2001 a administrației publice locale republicate, cu modificările și completările ulterioare,

HOTĂRĂȘTE:

Art. 1 - Se alege ca președinte de ședință, pentru ședința ordinară din 28.08.2013, domnul consilier local **Colțescu Iulian**, care va conduce ședința Consiliului Local Ticleni și va semna hotărârile adoptate de acesta.

Art. 2 - Prezenta hotarare se comunica Institutiei Prefectului Judetului Gorj, Primarului Orasului Ticleni, d-lui consilier local Colțescu Iulian și se afișează la avizierul Primăriei.

CONTRASEMNEAZĂ,
SECRETAR
Geică Dragoș



Adoptată în ședința Consiliului Local
din data de 28.08.2013 cu votul
a 12 consilieri, prezenți 13 din
totalul de 15 consilieri în funcție.

PREȘEDINTE DE ȘEDINȚĂ,
Consilier local Colțescu Iulian

