

R O M Â N I A
JUDEȚUL GORJ
PRIMĂRIA ORAȘULUI ȚICLENI
COMITETUL LOCAL PENTRU SITUAȚII DE URGENȚĂ
Nr. 5356 din 25.03.2016

APROB,
Consiliul Local Țicleni

PLANUL
DE ANALIZĂ ȘI ACOPERIRE A RISCURILOR
ÎN ORAȘUL ȚICLENI

CAPITOLUL I.

DISPOZIȚII GENERALE

Secțiunea 1

Definiție, scopuri, obiective

Planul de analiză și acoperire a riscurilor din unitatea administrativ-teritorială, denumit în continuare PAAR, reprezintă documentul care cuprinde riscurile potențiale identificate la nivelul localității Țicleni măsurile, acțiunile și resursele necesare pentru managementul riscurilor respective.

Scopul PAAR

Este de a asigura cunoașterea de către toți factorii implicați a sarcinilor și atribuțiilor ce le revin premergător, pe timpul și după apariția unei situații de urgență, de a crea un cadru unitar și coerent de acțiune pentru prevenirea și gestionarea riscurilor generatoare de situații de urgență și de a asigura un răspuns optim în caz de urgență, adecvat fiecărui tip de risc identificat.

Obiectivele PAAR

a) asigurarea prevenirii riscurilor generatoare de situații de urgență, prin evitarea manifestării acestora, reducerea frecvenței de producere ori limitarea consecințelor lor, în baza concluziilor rezultate în urma identificării și evaluării tipurilor de risc, conform schemei cu riscurile teritoriale;

b) amplasarea și dimensionarea unităților operative și a celorlalte forțe destinate asigurării funcțiilor de sprijin privind prevenirea și gestionarea situațiilor de urgență;

c) stabilirea concepției de intervenție în situații de urgență și elaborarea planurilor operative;

d) alocarea și optimizarea forțelor și mijloacelor necesare prevenirii și gestionării situațiilor de urgență.

Secțiunea a 2-a

Responsabilități privind analiza și acoperirea riscurilor

2.1 Acte normative de referință

Legea nr. 481/2004 privind protecția civilă, modificată și completată prin Legea 212/2006;

Legea nr. 307/2006 privind apărarea împotriva incendiilor;

O.M.A.I. nr. 163/2007 pentru aprobarea Normelor generale de apărare împotriva incendiilor;

Legea nr. 107/1996 - Legea apelor, cu modificările și completările ulterioare;

OUG nr. 21/2004 privind Sistemul Național de Management al Situațiilor de Urgență, aprobată cu modificări și completări prin Legea nr. 15 / 2005;

HG nr. 2288/2004 pentru aprobarea repartizării principalelor funcții de sprijin pe care le asigură ministerele, celelalte organe centrale și organizațiile neguvernamentale privind prevenirea și gestionarea situațiilor de urgență;

HG nr. 1491/2004 pentru aprobarea Regulamentului-cadru privind structura organizatorică, atribuțiile, funcționarea și dotarea comitetelor și centrelor operative pentru situații de urgență;

HG nr. 1854/2005 privind Aprobarea Strategiei de Management a Situațiilor de Urgență;

Ordinul comun nr. 638/420/2005 al ministrului administrației și internelor și al

ministrului mediului și gospodăririi apelor pentru aprobarea Regulamentului privind gestionarea situațiilor de urgență generate de inundații, fenomene meteorologice periculoase, accidente la construcții hidrotehnice și poluări accidentale.

2.2 Structuri organizatorice implicate

Consiliul Local Țicleni
Primăria Orașului Țicleni
Comitetul Local pentru Situații de Urgență
Serviciu Voluntar pentru Situații de Urgență
Poliția Orașului Țicleni

2.3 Responsabilități ale organismelor și autorităților cu atribuții în domeniu

Responsabilitățile privind analiza și acoperirea riscurilor revin tuturor factorilor care, potrivit legii, au atribuții ori asigură funcții de sprijin privind prevenirea și gestionarea situațiilor de urgență în profil teritorial.

PAAR se întocmește de comitetul local pentru situații de urgență, se aprobă de consiliul local și se actualizează la fiecare început de an sau ori de câte ori apar alte riscuri decât cele analizate sau modificări în organizarea structurilor care, potrivit legii, au atribuții ori asigură funcții de sprijin privind prevenirea și gestionarea situațiilor de urgență în profil teritorial.

Presedintele CLSU va asigura condițiile necesare elaborării planurilor de analiză și acoperire a riscurilor, având totodată obligația stabilirii și alocării resurselor necesare pentru punerea în aplicare a acestora, potrivit legii.

Personalul CLSU, precum și cel al celorlalte forțe destinate prevenirii și combaterii riscurilor generatoare de situații de urgență are obligația să cunoască în părțile care îi privesc conținutul planurilor de analiză și acoperire a riscurilor și să îl aplice, corespunzător situațiilor de urgență specifice.

CAPITOLUL II. CARACTERISTICILE LOCALITĂȚII ȚICLENI

Secțiunea 1

Amplasare geografică și relief

Zona Țicleni aparține regiunii colinare a Olteniei, aflată în partea centrală a județului Gorj.

Din punct de vedere geografic, orașul Țicleni se află în sud-vestul României, între coordonatele aproximative 44° 50' 30" și 48° 58' latitudine nordică, iar longitudinea estică între 23° 15' și 23° 29' jumătatea distanței dintre Gilort și Jiu. Altitudinea maximă este de 358,2 m în vârful "Chiciura lui Iepure", iar cea minimă 170 m pe valea pârâului Cioiana.

Orașul Țicleni se învecinează la est cu comunele : Jupânești și Bărbătești, la sud cu comunele : Săulești și Aninoasa, la vest cu comunele : Plopșoru și Bîlteni, la nord cu comuna Dănești și orașul Tg. Cărbunești.

Din cele 7236 Ha suprafață totală a localității, intravilanul este de 324 Ha, extravilanul este de 6912 Ha din care : pădure 4237 Ha, teren agricol 2799 Ha din care 50 % îl constituie pășunile, drumuri 121,8 Ha, ape 40 Ha, construcții 160 Ha, neproductiv 178 Ha.

Solurile sunt specifice zonei piemontane, în zona colinară, predominând cele brune podzolice distribuite de regulă în asociație cu soluri brune.

Calitatea acestor soluri influențează în mod direct resursele naturale și implicit activitatea economică a orașului.

Secțiunea a 2-a

Caracteristici climatice

Orașul Țicleni este situat pe valea pârâului Cioiana, înconjurat de dealurile dintre Jiu și Gilort, denumite dealurile Bran, protejat de vânturi, cu climă continentală cu ușoară influență mediteraneană.

Precipitațiile atmosferice nu au depășit cote de alarmare în ultima perioadă.

Secțiunea a 3-a Rețea hidrografică

Pârâul Cioiana străbate localitatea Țicleni, mergând paralel cu DJ 675 – Strada Petroliştilor. De o parte și de alta a centrului orașului primește apele Cioieniței și Văii Brătuii.

Secțiunea a 4-a Populație

Orașul Țicleni însumează în prezent teritoriul cuprins de fostele sate: Țicleni, Rășina, Tunși și Gura-Lumezii, având o populație de 4414 locuitori.

Majoritatea gospodăriilor populației sunt amplasate de-a lungul căii de comunicație rutieră DJ 675 Peșteana Jiu - Tg. Cărbunești.

La nivelul orașului Țicleni nu avem zone cu gospodării izolate. În oraș există un număr de 1455 gospodării.

Secțiunea a 5-a Căi de transport

Legătura rutieră cu reședința județului se poate asigura prin orașul Tg. Cărbunești distanța fiind de 46 Km., prin orașul Rovinari distanța fiind de 50 Km. și prin comuna Dănești (DJ 674 A) distanța fiind de 26 Km. toate drumurile fiind modernizate.

Accesul la instituții publice și agenți economici se realizează direct din căi de comunicație modernizate.

În inventarul bunurilor ce aparțin domeniului public al orașului Țicleni, există 65 de drumuri dintre care:

- 1 drum comunal;
- 5 drumuri vicinale;
- 59 drumuri stradale.

În cazul în care DJ 674 A Tg. Jiu - Țicleni ar deveni impracticabil din cauza condițiilor meteorologice (căderi de zăpadă, polei), legătura rutieră cu reședința județului se poate asigura prin orașul Tg. Cărbunești distanța fiind de 46 Km, iar prin orașul Rovinari distanța fiind de 50 Km.

Zonele și tronsoanele periculoase de pe cele două drumuri sunt: zona "Pietriș" , zona "Cinematograf" pe DJ 675 și zona de deasupra platformei industriale pe DJ 674 A.

Secțiunea a 6-a Dezvoltare economică

Orașul Țicleni, situat în centrul unei importante zone producătoare de țiței și gaze își datorează existența și dezvoltarea în mod deosebit exploatarea acestor resurse, ceea ce a dus la industrializarea orașului.

Profilul industrial al orașului este determinat de activitatea complexă desfășurată pentru exploatarea țițeiului și gazelor din subsolul teritoriului administrativ atât al orașului Țicleni cât și din zonele învecinate. De astfel, această activitate în esență constă din exploatarea a numeroase sonde amplasate pe zone foarte întinse și în afara teritoriului orașului, care sunt legate cu miniplatforme de depozitare și prelucrare primară a țițeiului brut sau a gazului printr-o rețea

extrem de densă de conducte de transport. De asemenea se remarcă numeroase stații de compresoare care asigură presiunea necesară în rețelele majore de transport a țițeiului și gazelor către zone de prelucrare sau consum a acestor resurse.

Secțiunea a 7-a

Infrastructuri locale

În localitatea Țicleni funcționează Primăria , Consiliul Local, S.C. APAREGIO, S.C. PETROFAC SOLUTION & FACILITIES SUPPORT și Stația de reglare-măsurare a gazelor naturale aparținând SC Distrigaz Sud SA București- punct de lucru Tg-Jiu.

Orașul dispune de 5 instituții de învățământ:

-Școala Gimnazială nr. 1- Centru, 3 clădiri din care una P+1, clasele V-VIII;

-Grădinița nr. 1 –Centru;

-Școala nr. 1 – Colonia Snagov, P+1;

-Grădinița nr. 5 Gura Lumezii;

-Liceul Tehnologic Țicleni, 2 corpuri, P+1 și P+2;

Școala Gimnazială și Liceul Tehnologic Țicleni dispun de dotările necesare desfășurării unui act didactic de calitate (cabinele școlare, laboratoare, biblioteci, săli de sport).

În domeniul ocrotirii sănătății comunitatea dispune de un centru de permanență, 2 cabinete de medicină umană, un cabinet stomatologic și două farmacii.

În localitate există și un cabinet de medicină veterinară.

Pe raza orașului funcționează un nr. de 4 parohii de cult ortodox.

Secțiunea a 8-a

Specific local

Rețele de utilități

Localitatea dispune de următoarele utilități :

-Rețeaua de apă potabilă

Alimentarea cu apă a orașului Țicleni se realizează din cele două foraje de pe teritoriul localității și de la stația de apă Socu, modernizată prin fonduri europene.

- Rețeaua de canalizare

La momentul acesta exista 9,5 Km de rețea de canalizare realizați prin Proiectul „Reabilitarea și extinderea sistemului de alimentare cu apă și a sistemului de canalizare” și o stație de epurare.

-Rețeaua de gaze naturale are o lungime de aproape 37 km, aproape toate gospodăriile fiind racordate la aceasta utilitate.

-Rețeaua de telecomunicații prin fibră optică

-Rețeaua de electricitate este o rețea de joasă tensiune, în montaj aerian, care alimentează consumatorii casnici și publici prin bransamente individuale; rețeaua de iluminat public urmează traseul străzilor orașului.

-Colectarea deșeurilor se realizează de către S.C. SALUBRIS Tg. Cărbunești .

CAPITOLUL III. ANALIZA RISCURILOR GENERATOARE DE SITUAȚII DE URGENȚĂ

Secțiunea 1

Analiza riscurilor naturale

Unele dintre fenomenele meteorologice periculoase au un caracter independent de anotimp, iar o altă categorie fiind de asemenea condiționată de anotimpul favorabil producerii lor.

- Inundații

În general inundațiile sunt fenomene previzibile datorită faptului că de la declanșarea fenomenului până la propagarea în zonele inundabile există suficient timp pentru avertizare și alarmare. Teritoriul localității Țicleni nu este afectat de inundații majore, ci numai de cantități mari de apă acumulate în urma precipitațiilor abundente.

Cele mai frecvente inundații pe teritoriul Orașului Țicleni, au fost cele produse prin revărsarea apelor de pe versanți din cauza ploilor abundente de lungă durată, dar și prin revărsarea pârâului Cioiana și afluenților.

Inundațiile produse pe raza localității Țicleni nu au necesitat evacuarea persoanelor sau instalarea eventualelor tabere pentru sinistrați.

- Incendii de pădure

Acțiunile și măsurile de prevenire și apărare împotriva incendiilor sunt o preocupare constantă a Comitetului Local pentru Situații de Urgență. Pe raza orașului se află o suprafață de 4237 ha de pădure.

- Alunecări de teren

Alunecările de teren sunt fenomene naturale majore care, de regulă, se produc pe versanții dealurilor, prin deplasarea rocilor de-a lungul pantei sau lateral ca urmare a unor fenomene naturale (ploi torențiale, mișcări tectonice, prăbușiri sau eroziuni puternice ale solului, distrugerea plantațiilor etc).

Alunecările de teren cauzează pagube imense pentru căile de transport, proprietăți agricole și locuințe. Ele se pot declanșa și urmare a altor hazarde precum cutremurele, ploile torențiale. Măsurile planificate pentru prevenire, protecție și intervenție în cazul alunecărilor de teren sunt similare cu cele aplicate în caz de cutremur. O particularitate o constituie faptul că evenimentul, cu rare excepții, nu se desfășoară chiar prin surprindere.

În aceste condiții, un rol important revine acțiunilor de observare a condițiilor de favorizare a alunecărilor de teren și alarmării (avertizării) populației în timp util realizării protecției.

În localitatea Țicleni au fost înregistrate alunecări de teren în zona Felteru și la vest de proprietățile unor cetățeni din Tunși.

În prezent aceste zone de risc sunt luate în evidență și permanent monitorizate, iar populația avertizată și instruită privind modul de comportament și acțiune într-o situație de urgență.

Fenomene distructive de origine geologică

- Cutremurele de pământ

Orașul Țicleni poate fi afectat conform hărții de mai jos de cutremure de pământ cu magnitudinea de șapte grade pe scara RICHTER.



Cutremurele tectonice care se manifestă în România și implicit în județul Gorj – orașul Țicleni pot genera următoarele efecte:

- distrugerea sau avarierea construcțiilor civile (locuințe, edificii sociale, culturale,

religioase, etc.) ;

- distrugerea sau avarierea construcțiilor industriale;
- distrugerea sau avarierea rețelelor de gospodărie (apă, gaz, electricitate, telecomunicații, etc.);
- generarea de incendii (în general izolate);
- declanșarea de alunecări de teren sau de surpări de teren;
- declanșarea unor epidemii, ca urmare a degradării calității factorilor de mediu;
- producerea unor efecte de masă (panică, stres etc.);

Fenomene meteorologice periculoase: ploi torențiale, ninsori abundente, furtuni și viscole, depuneri de gheață, chiciură, polei, înghețuri timpurii sau târzii, grindină și secetă.

Până în prezent în localitatea Țicleni nu s-au semnalat astfel de evenimente de mare amploare care să necesite intervenția forțelor de intervenție sau evacuarea populației.

Sunt expuse direct sau indirect acestor tipuri de risc:

- populația, precum și bunurile sale mobile și imobile;
- obiectivele sociale;
- capacitățile productive (societăți comerciale, platforme industriale și altele);
- căile de comunicații rutiere, rețelele de alimentare cu energie electrică, gaze, sursele și sistemele de alimentare cu apă și canalizare, rețelele de telecomunicații și altele;
- mediul natural (păduri, terenuri agricole, intravilanul localităților și altele).

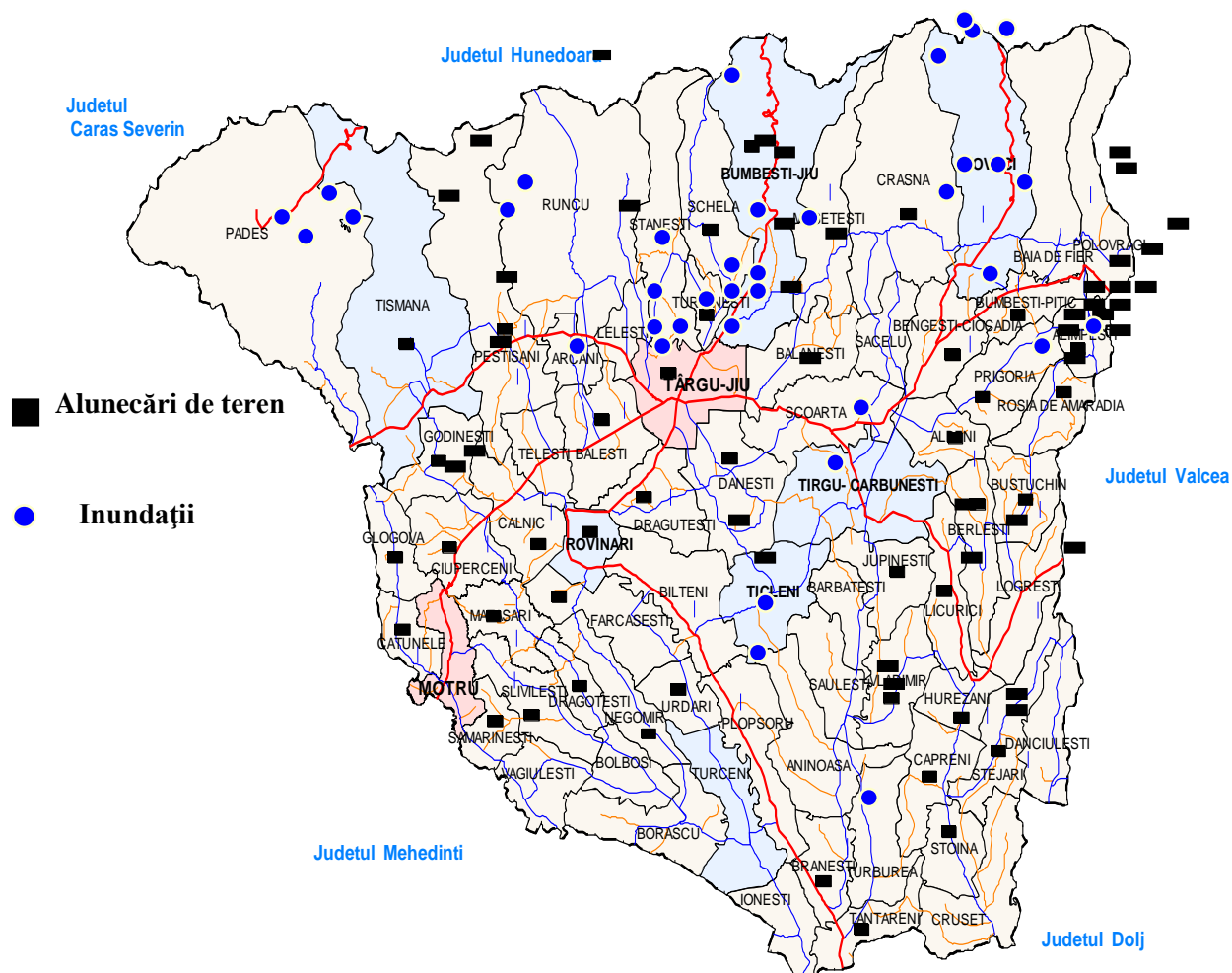

Incendii de mari proporții și explozii

Incendiile reprezintă o ardere declanșată natural sau artificial, în urma căreia se produc pierderi de vieți umane și animale precum și pagube materiale.

Pe teritoriul Orașului Țicleni incendiile pot avea loc la fondul forestier, culturile de cereale, (în perioadele caniculare și secetoase), la locuințe, precum și la depozite de produse petroliere unde se află cantități însemnate de carburanți.

- explozii mari la S.C. PETROFAC SOLUTION & FACILITIES SUPPORT ;
- incendii și explozii la gospodăriile populației;

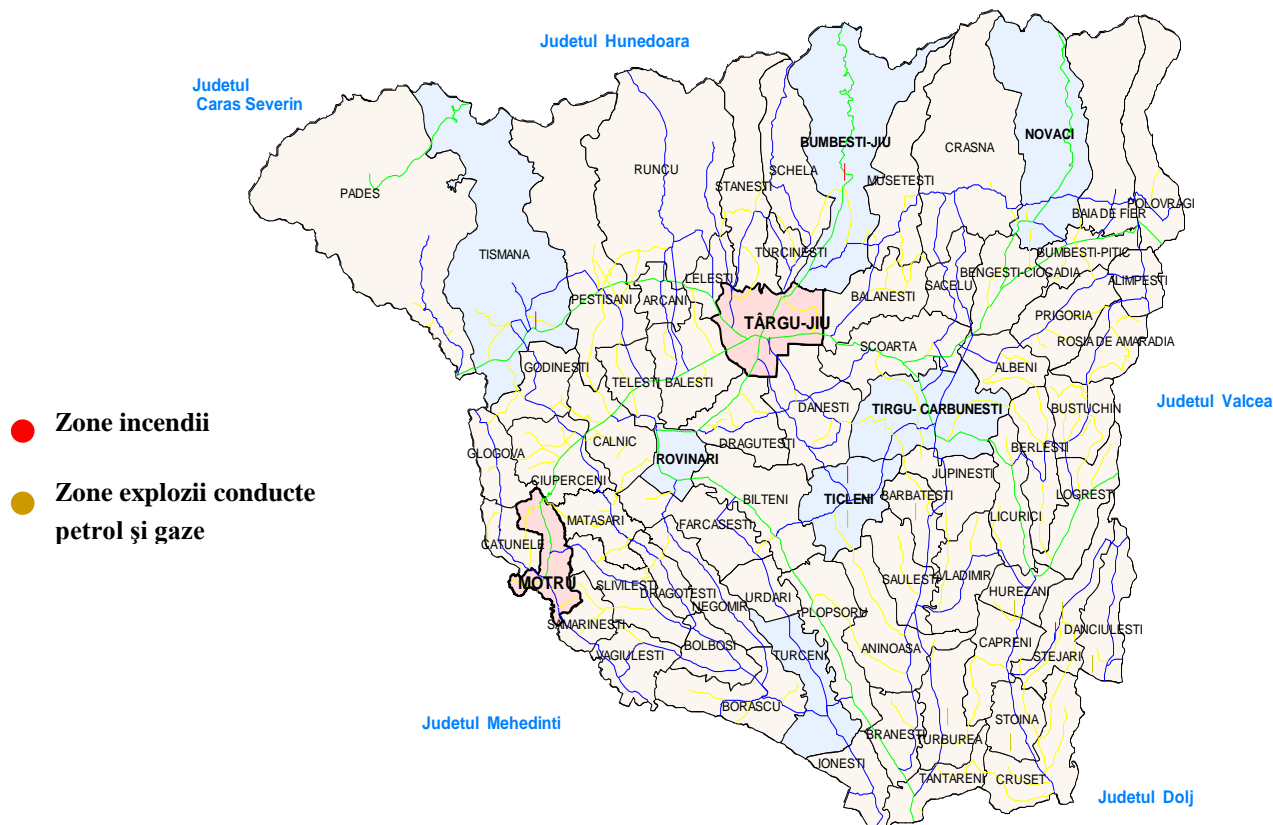

Secțiunea a 2-a

Analiza riscurilor tehnologice

Accidentele chimice se definesc ca eliberarea necontrolată în mediul înconjurător a unor substanțe toxice industriale, la concentrații mai mari decât concentrațiile maxime admise punând astfel în pericol sănătatea populației.

Pe teritoriul Orașului Țicleni, accidentele chimice pot avea loc pe timpul transportului de substanțe periculoase și produse inflamabile cu mijloacele de transport auto datorită unor accidente de circulație.

Poluare ape

În localitatea Țicleni principalele domenii de activitate de la care provin apele uzate sunt :

- extracția de țigeti și gaze;
- gospodărie comunală.

Locurile în care au avut loc astfel de fenomene, precum și posibilele noi locuri de apariție a acestora sunt pe Pârâul Cioiana și afluenții Valea Brătuii și Cioienița.

Secțiunea a 3-a. Analiza riscurilor biologice

Riscurile biologice:

Pe raza localității Țicleni zone cu probabilitate de izbucnire a unor epidemii sunt la locuințele cunoscute în localitate sub denumirea de „Baraca 901”, iar a unor epizootii la majoritatea gospodăriilor populației.

Secțiunea a 4-a. Analiza riscurilor de incendiu

Riscul de incendiu:

În localitatea Țicleni cea mai mare parte a incendiilor produse a fost la vegetația uscată, respectiv pajiști și teren forestier, într-o mai mică măsură înregistrându-se incendii și la instalațiile petroliere ce aparțin S.C. PETROFAC SOLUTION & FACILITIES SUPPORT S.R.L.

CAPITOLUL IV. ACOPERIREA RISCURILOR

Secțiunea 1 Concepția desfășurării acțiunilor de protecție-intervenție

Elaborarea concepției de desfășurare a acțiunilor de protecție-intervenție constă în stabilirea etapelor și fazelor de intervenție, în funcție de evoluția probabilă a situațiilor de urgență, definirea obiectivelor, crearea de scenarii pe baza acțiunilor de dezvoltare, a premizelor referitoare la condițiile viitoare (completarea alternativelor fata de obiectivele urmărite, identificarea și alegerea alternativei de acțiune optime și care recomandă planul de acțiune ce urmează să fie aplicat), selectarea cursului optim de acțiune și stabilirea dispozitivului de intervenție, luarea deciziei și precizarea / transmiterea acesteia la structurile proprii și cele de cooperare.

Evitarea manifestării riscurilor, reducerea frecvenței de producere ori limitarea consecințelor acestora se realizează prin următoarele acțiuni:

- activități preventive ale autorităților, pe domenii de competență
- informarea populației asupra pericolelor specifice unității administrativ-teritoriale și asupra comportamentului de adoptat în cazul manifestării unui pericol
- exerciții și aplicații.
- informarea preventivă;
- pregătirea populației;
- constatarea și sancționarea încălcărilor prevederilor legale;

Activitățile preventive planificate, organizate și desfășurate în scopul acoperirii riscurilor sunt:

- controale și inspecții de prevenire;
- asistență tehnică de specialitate;

Prevenirea populației se asigură prin înștiințare și alarmare. În cazul înștiințării se transmit mesaje despre pericolul producerii unor situații de urgență la autoritățile administrației publice locale, instituțiile publice și operatorii economici în scopul evitării surprinderii.

Prin alarmare se avertizează populația asupra pericolului, iminența sau producerea unor situații de urgență în scopul trecerii rapide și în mod organizat la aplicarea măsurilor de protecție și intervenție.

Înștiințarea și alarmarea se realizează prin sistemul de telecomunicații, radio, mijloacele radiotelefon existente la Comitetul Local pentru Situații de Urgență – Centru Operativ cu activitate temporară în rețeaua radiotelefon a Inspectoratului pentru Situații de Urgență Județean Gorj, mijloacele de înștiințare și alarmare din sistemul protecției civile.

Informarea populației și comunicarea regulilor de comportare cu ajutorul mijloacelor de informare în masă se execută de către purtătorul de cuvânt al Președintelui Comitetului Local pentru Situații de Urgență pe baza instructajului primit.

Semnalele de înștiințare și alarmare în caz de producere a dezastrelor sunt cele stabilite pe linie de protecție civilă.

Modul de aplicare a planului

Aplicarea planului de apărare pentru situații de urgență este determinată de tipul riscurilor produse pe teritoriul orașului Țicleni.

În funcție de natura și urmările produse, primarul declară cu acordul prefectului județului Gorj - STAREA DE ALERTĂ – pe teritoriul localității.

Punerea în aplicare a măsurilor prevăzute în plan, se execută cu ordinul Comitetului Județean pentru Situații de Urgență, ce va fi transmis de către Inspectoratul pentru Situații de Urgență "Lt.Col. Dumitru Petrescu" al județului Gorj sub forma unei expresii astfel:

**"SUNT _____ DE LA INSPECTORATUL PENTRU
SITUAȚII DE URGENȚĂ "LT.COL. DUMITRU PETRESCU" AL JUDEȚULUI GORJ,
S-A PRODUS LA _____ PUNEȚI ÎN APLICARE PLANUL DE ANALIZĂ
ȘI ACOPERIRE A RISCURILOR".**

La primire mesajului se verifică autenticitatea acestuia la telefon : 0253/211212.

Punerea în aplicare a măsurilor prevăzute în plan se execută fără a primi alt ordin imediat după identificarea pericolului, sau după producerea acestuia.

Despre locul, natura, data și ora producerii evenimentului, urmările și măsurile luate pe teritoriul orașului se va raporta imediat la Inspectoratul pentru Situații de Urgență "Lt.Col. Dumitru Petrescu" al județului Gorj, la tel 0253211212;112.

Măsurile de protecție și intervenție se aplică în funcție de factorii de risc ce pot afecta localitatea.

- cutremur de pământ caracteristic zonei seismice de gradul VII
- accident chimic pe timpul transportului de substanțe periculoase
- inundații datorate precipitațiilor, scurgerilor de apă de pe versanți;
- epidemii epizootii;

Secțiunea a 2-a. Etapele de realizare a acțiunilor

Desfășurarea intervenției

- Înștiințarea instituțiilor și agenților economici din raza de responsabilitate
- Aducerea la sediul Primăriei a Comitetului Local pentru Situații de Urgență
- Alarmarea și aducerea la sediul propriu a Serviciului Voluntar pentru Situații de Urgență și deplasarea la locul intervenției
- Alarmarea populației și salariaților despre pericol
- Organizarea serviciului de permanență la punctul de conducere (sediul primăriei).
- Pregătirea organelor de conducere și serviciului de urgență voluntar privind modul de acțiune în raport cu natura factorilor de risc.
- Informarea oportună a populației și salariaților asupra modului de comportare și urmărilor ce pot fi produse
- Asigurarea protecției individuale și colective a populației prin :
 - adăpostirea în spații autorizate
 - asigurarea mijloacelor de protecție individuală
 - M.C.G. pentru personalul de conducere;
 - M.C.G. pentru servicii de urgență voluntare;
 - M.C.G. pentru populație (contra cost):

- mijloace de protecție improvizate;

Evacuarea populației, animalelor, și bunurilor materiale din zonele ce pot fi afectate iminent. Asigurarea asistenței materiale de specialitate și introducerea măsurilor de profilaxie necesare în zona afectată.

Asigurarea cazării sinistraților, hrănirii și asistenței medicale a acestora.

Introducerea restricțiilor de circulație și de consum a apei, alimentelor și furajelor în zonele afectate.

Asigurarea pazei și ordinii în zonele afectate.

Informarea oportună și periodică a populației și salariaților despre modul de evoluție a evenimentelor, a distrugerilor produse și a măsurilor luate de organele locale în vederea protecției populației, limitării și înlăturării urmărilor produse în vederea combaterii panicii.

Limitarea și înlăturarea situațiilor de urgență se execută de către serviciul voluntar pentru situații de urgență, salariați și populație în cooperare cu poliția și alte formațiuni primite în sprijin (Crucea Roșie., serviciile profesionale de urgență).

Conducerea acțiunilor de intervenție, limitare și înlăturare a urmărilor situațiilor de urgență se asigură de către Comitetul Local pentru Situații de Urgență, care trebuie să desfășoare următoarele activități:

- Înștiințarea Comitetului Județean pentru Situații de Urgență (Centrul Operațional) despre situația creată la telefon 0253211212, 112, precum și a altor instituții cu atribuții.

- Sistemul de gospodărire a apelor – tel. _____

- Agenția de protecție a mediului –tel. _____

- Direcția de Sănătate Publică – tel. _____

- Direcția Sanitar Veterinară – tel. _____

- Înștiințarea și avertizarea instituțiilor publice și obiectivelor economice ce pot fi afectate

- alarmarea populației despre pericolul creat prin sirenele electrice și prin clopotele de la biserici.

- executarea cercetării și recunoașterii în zona afectată în vederea obținerii informațiilor asupra evoluției fenomenului și a urmărilor produse de acesta;

- acordarea primului ajutor medical, transportul și spitalizarea răniților;

- executarea acțiunilor de intervenție specifice în funcție de situația creată;

- asigurarea pazei și ordinii în zona afectată;

- combaterea panicii și zvonurilor;

- organizarea și executarea evacuării (la nevoie);

- organizarea dezinfecției, dezinsecției și a decontaminării (la nevoie);

- asigurarea măsurilor de profilaxie medicală;

- asigurarea logistică a acțiunilor de înlăturare a urmărilor dezastrelor, a odihnei și

hrănirii personalului de intervenție se asigură de Comitetul Local pentru Situații de Urgență.

Secțiunea a 3-a. Faze de urgență a acțiunilor

În funcție de locul, natura, amploarea și de evoluția evenimentului, intervențiile serviciilor pentru situații de urgență sunt organizate astfel:

- urgenta I - asigurată de SVSU la obiectivul afectat sau de serviciile private organizate la operatorii economici;

- urgenta a II-a - asigurată de subunitățile Inspectoratului pentru Situații de Urgență "Lt. Col. Dumitru Petrescu" al județului Gorj;

- urgenta a III-a - asigurată de două sau mai multe unități limitrofe;

- urgenta a IV-a - asigurată prin grupări operative, dislocate la ordinul inspectorului general al Inspectoratului General pentru Situații de Urgență, în cazul unor intervenții de amploare și de lungă durată.

Secțiunea a 4-a. Acțiunile de protecție-intervenție

Forțele de intervenție specializate acționează conform domeniului lor de competență, pentru:

- salvarea și / sau protejarea oamenilor, animalelor și bunurilor materiale, evacuarea și transportul victimelor, cazarea sinistraților, aprovizionarea cu alimente, medicamente și materiale de primă necesitate;
- acordarea primului ajutor medical și psihologic, precum și participarea la evacuarea populației, instituțiilor publice și operatorilor economici afectați;
- dirijarea și îndrumarea circulației pe direcțiile și în zonele stabilite ca accesibile;
- diminuarea și/sau eliminarea avariilor la rețele și clădiri cu funcțiuni esențiale, a căror integritate pe durata cutremurelor este vitală pentru protecția civilă: sediul poliției, dispensar, clădirile instituțiilor cu responsabilitate în gestionarea situațiilor de urgență, stațiile de distribuție a energiei, clădiri pentru învățământ;
- limitarea proporțiilor situației de urgență specifice și înlăturarea efectelor acestora cu mijloacele din dotare;

Secțiunea a 5-a. Instruirea

Pregătirea forțelor de intervenție se realizează pe baza unor programe anuale de pregătire avizate de Inspectoratul pentru Situații de Urgență "Lt. Col. Dumitru Petrescu" al județului Gorj;

Secțiunea a 6-a. Realizarea circuitului informațional-decizional și de cooperare

Sistemul informațional-decizional cuprinde ansamblul subsistemelor destinate observării, detectării, măsurării, înregistrării, stocării și prelucrării datelor specifice, alarmării, notificării, culegerii și transmiterii informațiilor și a deciziilor de către factorii implicați în acțiunile de prevenire și gestionare a unei situații de urgență. Informarea secretariatului tehnic permanent al comitetului pentru situații de urgență ierarhic superior asupra locului producerii unei situații de urgență specifică, evoluției acesteia, efectelor negative produse, precum și asupra măsurilor luate, se realizează prin rapoarte operative.

Primarul, comitetul local pentru situații de urgență, precum și conducerea operatorilor economici și instituțiilor amplasate în zone de risc au obligația să asigure preluarea de la stațiile centrale și locale a datelor și avertizărilor meteorologice și hidrologice, în vederea declanșării acțiunilor preventive și de intervenție.

Conducerea și cooperarea

Conducerea acțiunilor în perioada premergătoare, pe timpul și după producerea urgențelor civile se execută de către Comitetul Local pentru Situații de Urgență. Președintele Comitetului Local ia decizia (hotărârea) pe baza propunerilor făcute de către membrii comitetului. Serviciul Voluntar pentru Situații de Urgență asigură organizarea și conducerea tuturor acțiunilor ca organ de specialitate al Președintelui Comitetului Local pentru Situații de Urgență pe baza ordinelor și dispozițiilor acestuia.

CAPITOLUL V. RESURSE UMANE, MATERIALE ȘI FINANCIARE

Resursele umane necesare pentru prevenirea și gestionarea tipurilor de risc din zona de competență vor fi asigurate de : C.L.S.U., S.V.S.U. Poliția orașului Țicleni , Inspectoratul pentru

Situații de Urgență "Lt. Col. Dumitru Petrescu" al județului Gorj și alte forțe ce se vor folosi în situații de urgență.

Forța umană prezentată mai sus va acționa pentru intervenție cu tehnica din dotare precum și cu cea de la operatorii economici cu care se vor încheia protocoale și planuri de intervenție pentru situații de urgență.

C.L.S.U. are prevăzute ca fonduri în bugetul pe anul 2016 suma de 177,74 mii lei în conformitate cu planurile privind asigurarea cu resurse financiare și materiale necesare gestionării situațiilor de urgență.

CAPITOLUL VI. LOGISTICA ACȚIUNILOR

Sistemul forțelor și mijloacelor de intervenție în cazul producerii unei situații de urgență se stabilește prin planurile de apărare specifice, de către autoritățile, instituțiile publice și operatorii economici cu atribuții în acest domeniu, conform regulamentelor privind prevenirea și gestionarea situațiilor de urgență specifice tipurilor de riscuri.

Forțele și mijloacele de intervenție se organizează, se stabilesc și se pregătesc din timp și acționează conform sarcinilor stabilite prin planurile de apărare specifice.

Logistica acțiunilor de pregătire teoretică și practică, de prevenire și gestionare a situației de urgență specifice se asigură de către autoritățile, instituțiile și operatorii economici cu atribuții în domeniu, în raport de răspunderi, măsuri și resurse necesare.

Președintele Comitetului Local pentru Situații de Urgență
Primarul orașului Țicleni,
Radu Constantin

A N E X E

1. Lista autoritatilor si factorilor care au responsabilitati în analiza si acoperirea riscurilor în unitatea administrativ-teritoriala
2. Atributiile autoritatilor si responsabililor cuprinsi în PAAR
3. Componenta nominala a structurilor cu atributii în domeniul gestionarii situatiilor de urgenta, cu precizarea unitatii la care sunt încadrati membrii structurilor, functiei, adresei si a telefoanelor de la serviciu si de la domiciliu, a responsabilitatilor si misiunilor;
4. Riscuri potentiale în localitati/judete vecine care pot afecta zona de competenta a unitatii administrativ-teritoriale
5. Harti de risc;
6. Masuri corespunzatoare de evitare a manifestarii riscurilor, de reducere a frecventei de producere ori de limitare a consecintelor acestora, pe tipuri de riscuri;
7. Sisteme existente de preavertizare/avertizare a atingerii unor valori critice si de alarmare a populatiei în cazul evacuarii;
8. Tabel cuprinzând obiectivele care pot fi afectate de producerea unei situatii de urgenta (seism, inundatie, alunecare de teren, accident tehnologic etc.);
- 9) Planuri si proceduri de interventie;
- 10) Schema fluxului informational-decizional;
- 11) Locuri/spatii de evacuare în caz de urgenta si dotarea acestora;
- 12) Planificarea exercitiilor/aplicatiilor conform reglementarilor tehnice specifice;
- 13) Rapoarte lunare de informare si analiza catre prefect;
- 14) Protocoale de colaborare cu institutii similare din tarile cu care exista granite comune, în cazul producerii unor situatii de urgenta;
- 15) Situatiile resurselor, tabelul cu stocul de mijloace si materiale de aparare existente, modul cum se acopera deficitul din disponibilitati locale si cu sprijin de la comitetul pentru situatii de urgenta ierarhic superior etc.;
- 16) Reguli de comportare în cazul producerii unei situatii de urgenta.

ANEXE.

Anexa 1. Lista autorităților și factorilor care au responsabilități în analiza și acoperirea riscurilor

Anexa 2 Atribuțiile autorităților și responsabililor cuprinși în PAAR

Anexa 3. Componenta nominală a structurilor cu atribuții în domeniul gestionării situațiilor de urgență, cu precizarea unității la care sunt încadrați membrii structurilor, funcției, adresei și a telefoanelor de la serviciu și de la domiciliu;

Anexa 3.1 Responsabilități și misiuni;

Anexa 4. Principalele tipuri de risc din localitate

Anexa 5. Schema fluxului informațional-decizional;

Anexa 6 Situația resurselor, tabelul cu stocul de mijloace și materiale de apărare existente;

Anexa nr. 1
la planul de analiză și acoperire a riscurilor al localității Țicleni

Lista autorităților și factorilor care au responsabilități
în analiza și acoperirea riscurilor în localitatea Țicleni

Nr. Crt	Denumire autoritate	Coordonate autoritate	Persoană(e) de contact	Atribuții în PAAR, conform fișei nr.
1	Primărie	Str.Petroliştilor nr.769 tel: 0253234361 fax: 0253234333	Radu Constantin Primar tel: 0253234361 fax: 0253234333 mobil: 0745646305	Fişa nr.
			Mazilu Constantin Viceprimar tel: 0253234361 fax: 0253234333 mobil: 0745646306	Fişa nr.
2	Școala Gimnazială	Str.Petroliştilor nr. tel: 0253234094	Puşcaş Claudia Director tel: 0747413873	Fişa nr.
3	Liceul Tehnologic Țicleni	Str.Stadionului nr. 1 tel: 0253234340	Istrate Mihai Director tel:0745775935	Fişa nr.
4	S.C. PETROFAC SOLUTION & FACILITES SUPPORT	Str. Stadionului nr.4	Preda Nicolae Director mobil: 0735155503	Fişa nr.
5	S.C. PETROFAC SOLUTION & FACILITIES SUPPORT Departament Logistică Țicleni	Str. Stadionului nr.4	Bădoiu Adrian Director mobil: 0732410218	Fişa nr.
6	Poliția Țicleni	Str. Petroliştilor nr. tel: 0253234365	Talabă Claudiu-C-tin Șeful poliției mobil: 0762892254	Fişa nr.
7	Cabinete Medicale Individuale	Aleea Sănătății nr. 2 tel:0253234349 tel:0253234595	Moroșanu Vasilica Medic mobil: 0740051383 Porojnicu Adriana	Fişa nr.

			Medic mobil: 0769720776	
	Cabinet Medical Veterinar	Aleea Sănătății nr. 2A	Duicu Ioan-Gabriel Tel. 0762994695	Fișa nr.
9	Sector Gaze Țicleni	Str. Valea Brătuii	Gigă Ion Mobil: 0749692152	Fișa nr.
10	Poliția Locală Țicleni	Str.Petroliştilor nr.769 tel: 0253234361 fax: 0253234333	Truşcă Simona 0766434831	Fișa nr.
11.	Aparegio Țicleni	Str. Stadionului tel: 0253234103	Sprînceană Eleonora 0723647594	Fișa nr.

Responsabilități și misiuni

Comitetele locale au următoarele atribuții principale:

a) Conform O.U.G. nr. 21/2004 privind Sistemul Național de Management al Situațiilor de Urgență:

- informează prin centrul operațional județean, privind stările potențial generatoare de situații de urgență și iminența amenințării acestora;
- evaluează situațiile de urgență produse pe teritoriul unității administrativ-teritoriale, stabilesc măsuri și acțiuni specifice pentru gestionarea acestora și urmăresc îndeplinirea lor;
- declară, cu acordul prefectului, starea de alertă pe teritoriul unității administrativ-teritoriale;
- analizează și avizează planul local pentru asigurarea resurselor umane, materiale și financiare necesare gestionării situației de urgență;
- informează comitetul județean și consiliul local asupra activității desfășurate;
- îndeplinesc orice alte atribuții și sarcini stabilite de lege sau de organismele și organele abilitate.

b) Conform Legii nr. 481/2004 privind protecția civilă:

- aprobă organizarea protecției civile la nivelul unității administrativ-teritoriale, analizează anual și ori de câte ori este nevoie activitatea desfășurată și adoptă măsuri pentru îmbunătățirea acesteia;
- aprobă planurile anuale și de perspectivă pentru asigurarea resurselor umane, materiale și financiare destinate prevenirii și gestionării situațiilor de urgență;
- participă, potrivit legii, la asigurarea finanțării măsurilor și a acțiunilor de protecție civilă, precum și a serviciilor de urgență și a structurilor care au atribuții legale în acest domeniu;
- stabilesc, în condițiile legii, taxe speciale pe linia protecției civile;
- gestionează, depozitează, întrețin și asigură conservarea aparaturii și a materialelor de protecție civilă prin serviciile specializate din subordine;
- asigură spațiile necesare funcționării inspectoratelor pentru situații de urgență corespunzătoare, paza și securitatea acestora și a centrelor operaționale, precum și spațiile pentru depozitarea materialelor de intervenție.

Centrele operative cu activitate temporară au următoarele atribuții principale:

- a) centralizează și transmit operativ la centrul operațional al Inspectoratului Județean pentru Situații de Urgență date și informații privind apariția și evoluția stărilor potențial generatoare de situații de urgență;
- b) monitorizează situațiile de urgență și informează Inspectoratul Județean și celelalte centre operaționale și operative interesate;
- c) urmăresc aplicarea regulamentelor privind gestionarea situațiilor de urgență și a planurilor de intervenție și cooperare specifice tipurilor de riscuri;
- d) asigură transmiterea operativă a deciziilor, dispozițiilor și ordinelor, precum și menținerea legăturilor de comunicații cu centrele operaționale și operative implicate în gestionarea situațiilor de urgență, cu dispeceratele integrate pentru apeluri de urgență și cu dispeceratele proprii serviciilor și forțelor care intervin în acest scop;
- e) centralizează solicitările de resurse necesare pentru îndeplinirea funcțiilor de sprijin pe timpul situațiilor de urgență și fac propuneri pentru asigurarea lor;
- f) gestionează baza de date referitoare la situațiile de urgență;

g) îndeplinesc orice alte atribuții și sarcini privind managementul situațiilor de urgență, prevăzute de lege și în regulamentul-cadru.

Principalele tipuri de risc din localitate sunt:

-cutremere de pământ - localizare pe teritoriul localității
- pagube - avarierea construcțiilor, rețelelor de apă,gaze, energie electrică, telefonice
- forțe și mijloace de intervenție - Serviciul voluntar pentru situații de urgență; 2 buldoape, 4 autobasculante, 2 autobuze, 2 microbuze, 1 autosanitară, 1 autospecială de stins incendii.

- Accident chimic - localizare - pe căile de comunicație rutiere pe timpul transportului de substanțe periculoase
- pagube - în funcție de substanța transportată se pot produce incendii, explozii;asupra oamenilor pot provoca arsuri, intoxicare, asfixie, infecții, îmbolnăvire sau deces (în caz de inhalara sau contact cu substanța)
- forțe și mijloace de intervenție - serviciul voluntar pentru situații de urgență, 1 autospecială de stins incendii, 2 autocisterne echipate cu dispozitive de stropire

- Inundații - localizare - Cartier Tunși, Zona Băi, Zona Centru (lângă S.C. Jokey), Zona Gura-Lumezii (pârâul Lumedea)
- pagube - 40 -gospodării, (mai puțin cele din Zona Tunși-Băi, care sunt afectate datorită apei care se scurge de pe versant), 30 Ha teren agricol

- Incendii - localizare – terenuri cu vegetație, gospodării, instalații petroliere
- pagube –
- forțe și mijloace de intervenție - serviciul voluntar pentru situații de urgență, 1 autospecială de stins incendii, serviciul privat pentru situații de urgență al Schelei Țicleni

-Alunecări de teren - localizare – zona Felteru
- Tunși – la vest de proprietățile d-lui Vulpe Iulian, d-lui Codarcea Florian, d-nei Petec Maria,

Epidemii, epizootii - localizare - Pe raza localității (zona centrală-blocuri, baraca 901)

SCHEMA fluxului informațional operativ – decizional pentru situații de urgență

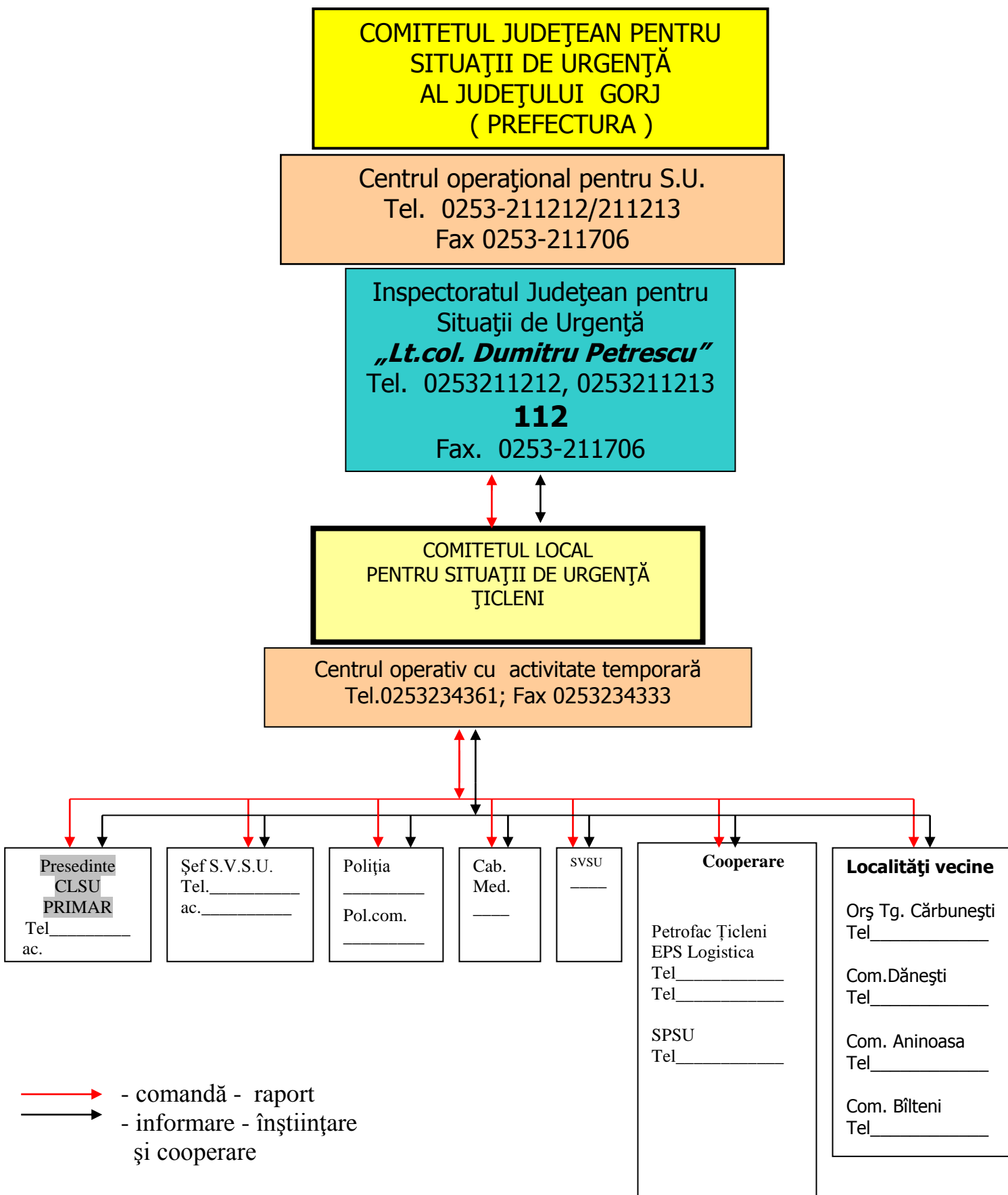

TABEL CU STOCUL DE MIJLOACE ȘI MATERIALE DE INTERVENȚIE EXISTENTE ÎN CAZUL PRODUCERII UNEI SITUAȚII DE URGENȚĂ

DENUMIRE MATERIALE	U.M	EXISTENT
SĂRMĂ NEAGRĂ 2-4 mm	Kg.	10
PLASĂ SĂRMĂ ZINCATĂ	Kg.	100
CUIE 10-20 cm	Kg.	10
SACI IUTĂ PTR. PĂMÂNT ȘI NISIP	BUC.	100
FUNIE 15 mm	Kg.	10
CAȘMALE, LOPEȚI	BUC.	20
TĂRNĂCOAPE, SAPE	BUC.	15
FURCI SAU RÂNGI	BUC.	2
ROABE	BUC.	1
SECURI DE MÂNĂ	BUC.	1
CIOCANE DIFERITE	BUC.	3
CLEȘTE CUIE	BUC.	2
BARDE SAU TOPOARE	BUC.	1
DĂLȚI	BUC.	2
GĂLEȚI APĂ	BUC.	8
MOTOPOMPĂ	BUC.	3
MOTOFIERĂSTRĂU	BUC.	2
TRACTOR CU REMORCĂ	BUC.	2
MICROBUZ	BUC.	1
RADIOTELEFON PORTABIL	BUC.	4
RADIOTELEFON FIX	BUC.	1
RADIORECEPTOR ZEFIR	BUC.	1
TARGĂ SANITARĂ	BUC.	2
PICAMER	BUC.	1
APARAT DE SUDURĂ	BUC.	1
POLIZOR	BUC.	1
MOTOFIERĂSTRĂU	BUC.	1
GRUP ELECTROGEN	BUC.	1

REGULI GENERALE DE COMPORTARE LA DEZASTRE 🚒

- Învățați semnalele de alarmare transmise prin sistemul protecției civile;
- Păstrați-vă calmul;
- Deschideți difuzoarele, aparatele radio și televizoarele și ascultați informațiile generale emise pe aceste stații, buletinele meteorologice, sfaturile transmise de autoritățile în drept;
- Folosiți telefonul numai pentru a anunța (semnala) autorităților locale evenimente importante, cum ar fi incendii, inundații, alunecări de teren, accidente majore, înzăpeziri etc;
- Aveți la îndemână, în casă sau în jurul ei, un stoc de provizii suficient de mare ca să vă ajute să supraviețuiți câteva zile;
- Dacă sunteți acasă, aceste provizii vă vor ajuta să treceți fără greutate peste perioada de pericol;
- Dacă sunteți evacuați și trebuie să vă deplasați în alte localități, trebuie să vă luați cu dumneavoastră rezervele de alimente pentru a le folosi pe drum sau după ce ajungeți în noua localitate;

Cele mai importante articole pe care trebuie să le păstrați la îndemână sunt:

- apa (de preferat păstrată în vase de plastic sau canistre);
- hrana (în pachete conservate sau sigilate);
- medicamente necesare membrilor familiei dumneavoastră și în special trusa de prim ajutor;
- cuverturi, saci de dormit, lumânări, lanterne, radioreceptor portabil;
- luați cu dumneavoastră și păstrați documentele de identitate.

După producerea dezastrului acționați astfel:

- respectați cu strictețe măsurile stabilite, îndrumările și comunicările organelor de protecție civilă;
- intrați cu extremă precauție în interiorul clădirilor care au fost avariate sau slăbite;
- nu intrați cu torțe, lumânări sau țigări aprinse în clădirile avariate sau care au fost inundate;
- nu atingeți firele electrice căzute sau rupte;
- dacă simțiți miros de gaze deschideți toate ferestrele și ușile, închideți robinetul principal de gaze, părăsiți casa imediat și anunțați (dacă este posibil) societatea de distribuție a gazelor;
- dacă diferite aparate electrice sunt ude, întâi întrerupeți sursa principală de curent electric, ștergeți-le de umezeală, uscați-le și în final conectați-le la priză;
(ATENȚIE ! NU FACEȚI ACEST LUCRU DACĂ SUNTEȚI UD SAU STAȚI ÎN APĂ);
- dacă sunteți sfătuiți să vă evacuați, să faceți prompt acest lucru;
- verificați rezervele de apă și hrană înainte de a folosi.

Nu consumați alimente care au luat contact cu apa de inundație.

Urmăriți instrucțiunile organelor de protecție civilă în legătură cu folosirea apei și alimentelor;

- dacă este necesar cereți alimente, îmbrăcăminte, asistență medicală și adăpost;
- stați departe de zonele de calamitate.

Nu împiedicați acțiunile de intervenție;

- nu vă urcați la volan dacă nu este necesar, iar când o faceți conduceți cu atenție;
- scrieți și telegrafați rudelor după trecerea pericolului, ca ei să știe că sunteți în siguranță, altfel, autoritățile locale pot pierde timp cautându-vă;
- nu întrerupeți liniile telefonice dacă ele sunt necesare pentru apeluri speciale;
- nu transmiteți zvonuri sau știri exagerate despre pagube și stricăciuni.